

HOTĂRÂRE
privind aprobarea închirierii unui teren înscris în Cartea Funciară nr. 30327
UAT Călărași, aflat în domeniul public al județului Călărași

Consiliul Județean Călărași, întrunit în ședința ordinară din 29.06.2022,
Având în vedere:

- raportul Direcției Economice, înregistrat sub nr. 5298 din 05.04.2022;
 - avizul Comisiei pentru Studii, Prognoze Economico-Sociale, Buget-Finanțe și Administrarea Domeniului Public și Privat al Județului;
 - raportul de evaluare, întocmit de Expert Complex S.R.L. reprezentată de ing. Adrian Dobrescu – evaluator autorizat ANEVAR, nr. 36 din 09.02.2022, înregistrat la Consiliul Județean Călărași sub nr. 2180 din 10.02.2022;
 - prevederile Hotărârii Guvernului nr. 1349/2001 privind atestarea domeniului public al județului Călărași, precum și al municipiilor, orașelor și comunelor din județul Călărași, Anexa nr. 1, poziția nr. 81, cu modificările și completările ulterioare;
 - prevederile Hotărârii Consiliului Județean Călărași nr. 230 din 29.11.2017 privind trecerea unor imobile, aflate în domeniul public al Județului Călărași, din administrarea Consiliului Județean Călărași în administrarea Direcției Județene de Administrare a Domeniului Public și Privat al Județului Călărași;
 - prevederile art. 861 alin. (3) din Codul Civil, adoptat prin Legea nr. 287/2009, republicat, cu modificările și completările ulterioare;
 - prevederile art. 7 din Legea nr. 52/2003 privind transparența decizională în administrația publică, republicată;
 - prevederile art. 87 alin. (5), art. 108 lit. b), art. 173 alin. (1) lit. c) și alin. (4) lit. a), art. 332, art. 333 alin. (3), (4), (5), art. 334, art. 336, art. 339, art. 340, art. 341 și art. 343 din Ordonanța de urgență a Guvernului nr. 57/2019 privind Codul administrativ, cu modificările și completările ulterioare;
- În temeiul art. 196 alin. (1) lit. a) din Ordonanța de urgență a Guvernului nr. 57/2019 privind Codul administrativ, cu modificările și completările ulterioare,

HOTĂRĂȘTE:

Art. 1. – (1) Se aprobă închirierea prin licitație publică deschisă, pe o perioadă de 25 de ani, a terenului înscris în Cartea Funciară nr. 30327 Călărași, aflat în domeniul public al județului Călărași, cu nr. cadastral 30327, situat în intravilanul municipiului Călărași, cu suprafața măsurată de 376.321 m.p. și suprafața din acte de 408.000 m.p., cu număr de inventar 011.106 și valoare de 18.566.822,00 lei, care se preia din administrarea Direcției Județene de Administrare a Domeniului Public și Privat al Județului Călărași în administrarea Consiliului Județean Călărași, prezentat în Anexa nr. 1 care face parte integrantă din prezenta hotărâre, poziția nr. 3 din Anexa la Hotărârea nr. 230 din 29.11.2017 abrogându-se.

(2) Chiria minimă de la care se pornește licitația publică pentru închirierea terenului este 100 euro ha/an.

Art. 2. – Se aprobă documentația de atribuire la licitație constituită din Anexele nr. 2, 3 și 4 care fac parte integrantă din prezenta hotărâre.

Art. 3. – Se împuternicește Președintele Consiliului Județean Călărași pentru a semna, din partea Județului Călărași, contractul de închiriere.

Art. 4. – Prezenta hotărâre poate fi atacată la secția de contencios administrativ a Tribunalului Călărași.

Art. 5. – Președintele Consiliului Județean Călărași, prin aparatul de specialitate al Consiliului Județean Călărași și Comisia de evaluare a ofertelor constituită prin Dispoziție a Președintelui Consiliului Județean Călărași vor duce la îndeplinire prevederile prezentei hotărâri.

Secretarul General al Județului, prin Compartimentul Cancelarie Consiliu și Editare Monitor Oficial, va comunica prezenta hotărâre celor interesați.

PREȘEDINTE,
ec. Vasile ILIUȚĂ

CONTRASEMNEAZĂ,
SECRETARUL GENERAL AL JUDEȚULUI,
Aurel PARASCHIV

Nr. cadastral	Suprafata terenului si imobilului (mp)	Adresa imobilului: com. Calanesti
2082	376321	Fata 92, Parcela 47511, sat. Calanesti
Nr. Cartea Funciara		Unitatea Administrativa-Teritoriala (UAT)
		Calanesti

ANEXA NR. 1 LA HOTĂRÂREA CONSILIULUI JUDEȚEAN CĂLĂRAȘI NR. _____ DIN _____, 2022

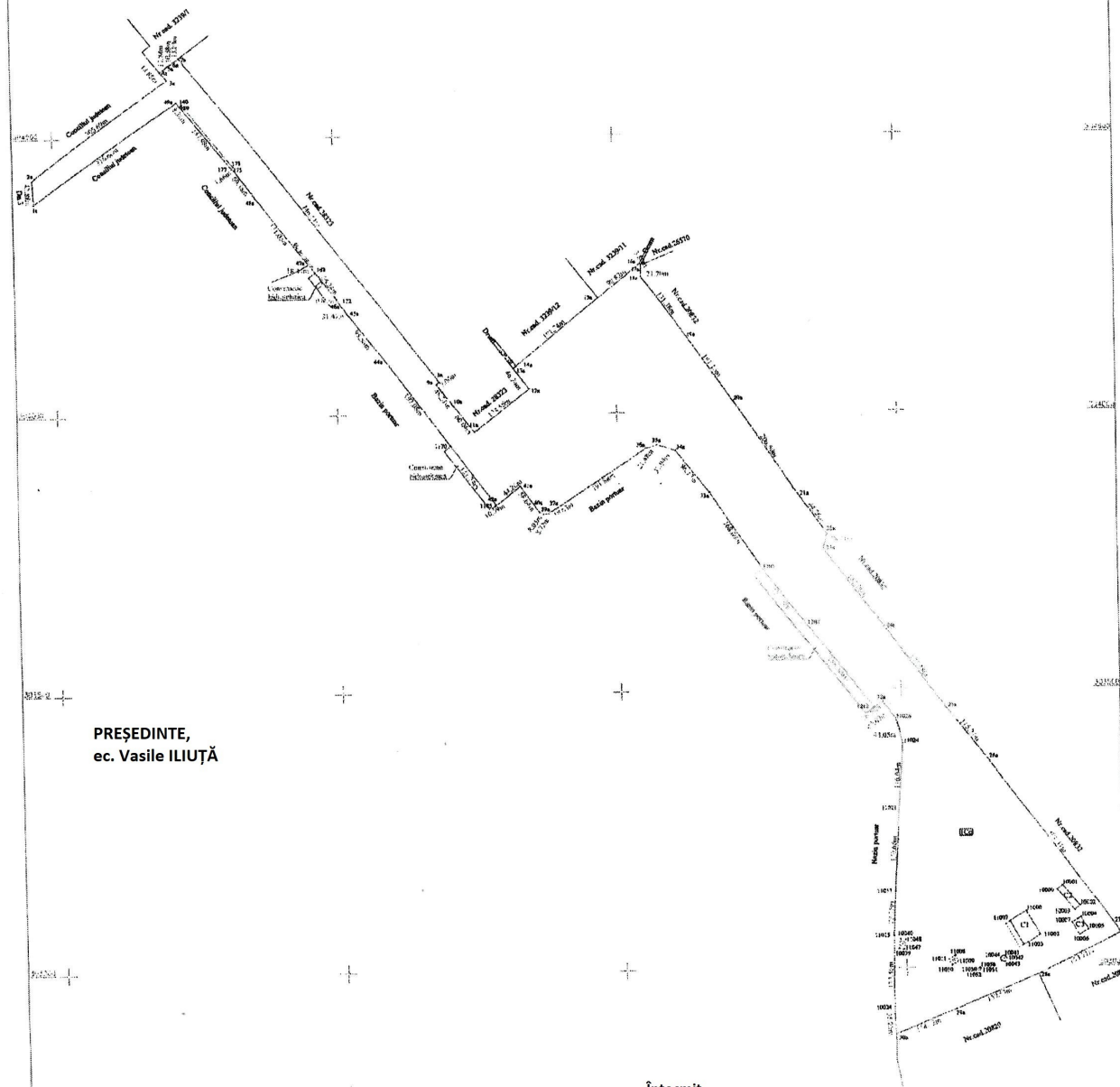

PREȘEDINTE,
ec. Vasile ILIUȚĂ

Întocmit,
ec. Cristina DUMITRACHE

A. Date referitoare la teren			
Nr. parcelă	Categorie de folosință	Suprafața (mp)	Metajuri
1	Ct	376321	Imobil neînregistrat.
Total		376321	
B. Date referitoare la construcții			
Cod	Destinație	Suprafața construită la sol (mp)	Mențiuni
C1	CIE	1686	Construcție în regim P. Sol = 1686mp
C2	CIE	592	Construcție în regim P. Sol = 592mp
C3	CIE	463	Construcție în regim P. Sol = 463mp
Total		2741	
Suprafața din aer (mp) = 408200			
Suprafața din aer, după măsurare a imobilului (mp) = 376321			
<p>Notă: S-au constat următoarele: teren, obiectivele în amănunțime deținute în posesia și folosința în calitate de teren agricol în scop de cultură.</p>		<p>Inspector:</p> <p>Confirm introducerea imobilului în baza de date înregistrate și arhivarea numerarului cadastral Data.</p> <p>Stampila BCPI</p>	

CAIET DE SARCINI
privind închirierea unui teren
aflat în domeniul public al județului Călărași

Consiliul Județean Călărași, cu sediul în municipiul Călărași, str. 1 Decembrie 1918, nr. 1, județul Călărași, CUI 4294030, telefon 0242311301, fax 0242331609, persoană de contact Dumitrache Cristina, email cristina.dumitrache@calarasi.ro, organizează licitație publică deschisă pentru închirierea terenului înscris în Cartea Funciară nr. 30327 UAT Călărași, aflat în domeniul public al județului Călărași.

1. Informații generale privind obiectul închirierii

Obiectul supus închirierii, îl reprezintă un teren situat în intravilanul municipiului Călărași, județul Călărași, înscris în Cartea Funciară nr. 30327 Călărași, aflat în domeniul public al județului Călărași, cu nr. cadastral 30327, cu suprafața măsurată de 376.321 m.p. și suprafața din acte de 408.000 m.p..

1.1. Descrierea și identificarea imobilului care urmează să fie închiriat

Terenul este în prezent neexploatat, are suprafața măsurată de 376.321 m.p. și suprafața din acte de 408.000 m.p..

1.2. Destinația imobilului ce face obiectul închirierii; obiectivele închirierii

Obiectul închirierii este exploatarea, pe riscul și pe răspunderea Locatarului, a terenului aflat în domeniul public al județului Călărași, în conformitate cu obiectivele Locatarului.

După adjudecare, destinația terenului va fi pentru desfășurarea activităților recreative, turistice și economice.

1.3. Condițiile de exploatare a închirierii și obiectivele de ordin economic, financiar, social și de mediu urmărite de către locator privind exploatarea eficace a imobilului ce face obiectul închirierii

De la data intrării în vigoare a Contractului de închiriere, Locatarul va efectua în mod continuu și permanent în cadrul terenului închiri, activitatea stabilită.

Locatarul va asigura întreținerea terenului în conformitate cu prezentul Caiet de sarcini și cu legea aplicabilă.

Locatarul va asigura, pe întreaga durată a închirierii, menținerea terenului într-o stare estetică și tehnică adecvată funcționalității acestuia.

Investițiile necesare desfășurării activităților vor fi realizate de către Locatar, cu acordul prealabil al Locatarului – Județul Călărași reprezentat prin Președintele Consiliului Județean Călărași, în termen de 5 ani de la data încheierii Contractului.

În termenul specificat mai sus, Locatarul are obligația obținerii tuturor autorizațiilor de funcționare în vederea desfășurării activității.

2. Condiții generale ale închirierii

2.1. Regimul imobilului utilizat de locator în derularea închirierii

În derularea contractului de închiriere, locatorul va utiliza următoarele categorii de bunuri:

a) bunurile de retur (conform pct 1.1) ce revin de plin drept, gratuit și libere de orice sarcini locatorului la încetarea contractului de închiriere de bunuri proprietate publică. Sunt bunuri de retur bunurile care au făcut obiectul închirierii, precum și cele care au rezultat în urma investițiilor impuse prin caietul de sarcini;

b) bunurile proprii care la încetarea contractului de închiriere de bunuri proprietate publică rămân în proprietatea locatorului. Sunt bunuri proprii bunurile care au aparținut locatorului și au fost utilizate de către acesta pe durata închirierii.

c) bunuri edificate de Locatar: construcții cu caracter definitiv, cât și provizoriu, edificate de Locatar numai cu acordul prealabil al Locatarului și în condițiile legii; acordul prealabil al Locatarului va fi eliberat în termen de 30 de zile de la primirea solicitării, de către Președintele Consiliului Județean, prin aparatul de specialitate.

Încetarea Contractului din orice cauză are drept consecință preluarea de către Locator a terenului. Construcțiile cu caracter definitiv edificate de Locatar, vor fi preluate în patrimoniul Locatorului, fără despăgubirea Locatorului.

Terenul va fi verificat anual cu ocazia inventarierii patrimoniului.

Totodată, verificările anuale, pe teren, a existenței și stării terenului respectiv, vor fi efectuate de reprezentanți ai Consiliului Județean Călărași, numiți de Președintele acestuia.

Terenul din domeniul public al Județului Călărași este și va rămâne pe toată durata închirierii în proprietatea Județului Călărași.

Pe durata închirierii, locatorul se angajează să mențină terenul în stare bună, exploatabilă.

Locatorul nu are dreptul să constituie nici o garanție, de orice natură, asupra terenului Locatorului, inclusiv nici o finanțare, împrumut, datorie sau obligație de orice fel cu privire la acesta.

La încetarea contractului de închiriere prin atingere la termen, locatarul este obligat să restituie locatorului terenul în mod gratuit și liber de orice sarcini.

Încetarea contractului din orice cauză are drept consecință preluarea de către locator a terenului, inclusiv a construcțiilor cu caracter definitiv edificate de către locatar, fără nicio despăgubire din partea Locatorului.

2.2. Obligațiile privind protecția mediului, stabilite conform legislației în vigoare

a) locatarul are obligația de a stabili măsuri de respectare a normelor specifice privind menținerea calității mediului, în zonele unde este situat terenul, stabilite în criteriile de atribuire;

b) locatarul, conform activităților desfășurate, răspunde, controlează și supraveghează procesul poluării și cel de penalizare a poluatorilor.

2.3. Obligatorietatea asigurării exploatării în regim de continuitate și permanență

Locatarul este obligat:

a) să asigure exploatarea eficace în regim de continuitate și de permanență a terenului proprietate publică ce face obiectul închirierii, potrivit obiectului contractului de închiriere.

În cazul nerespectării contractului, din vina Locatarului, Locatorul poate rezilia contractul, iar garanția de bună execuție a contractului, constituită, nu va mai fi restituită.

b) să exploateze în mod direct terenul care face obiectul închirierii și să respecte condițiile impuse de natura acestuia.

2.4. Interdicția subînchirierii imobilului închiriat/posibilitatea subînchirierii, după caz

Locatarul nu va avea dreptul să subînchirieze, să subroge, să transmită, să cedeze, să cesioneze sau să transfere terenul, drepturile sau obligațiile sale în legătură cu prezentul Contract.

2.5. Durata închirierii

Durata închirierii este de 25 ani.

Contractul de închiriere intră în vigoare după îndeplinirea în mod cumulativ a următoarelor condiții:

a) semnarea contractului de către părți;

b) constituirea garanției de bună execuție, reprezentând chiria pe 1 an, în termen de 30 de zile de la data semnării contractului;

c) semnarea în termen a procesului verbal de predare–primire a terenului.

Procesul - verbal de predare–primire a terenului va fi semnat în termen de cel mult 30 de zile de la data încheierii Contractului.

2.6. Chiria minimă și modul de calcul al acesteia

Chiria minimă de la care se pornește licitația publică pentru închiriere este de 100 euro/ha/an și a fost calculată ținând cont de valoarea de piață a terenului stabilită de Expert Complex S.R.L. reprezentată de ing. Adrian Dobrescu – evaluator autorizat ANEVAR conform raportului de evaluare nr. 36 din 09.02.2022, înregistrat la Consiliul Județean Călărași sub nr. 2180 din 10.02.2022, raportată la o perioadă de închiriere de 25 de ani.

Chiria care urmează să fie plătită de către Locatar Locatorului se va plăti trimestrial, în tranșe egale, cel mai târziu la data de 25 ale lunii următoare trimestrului pentru care se face plata, în baza facturii emise de locator până la data de 5 a aceluiași luni. Plata se va face în lei, la cursul euro din data emiterii facturii.

Plata către Locator va fi efectuată trimestrial, în contul deschis la Trezoreria Călărași, nr. RO80TREZ20121A300530XXXX, cod fiscal 4294030, în termenul arătat mai sus.

În cazul în care Locatarul nu își îndeplinește în termen obligația de plată a chiriei, Locatorul are dreptul să execute **garanția de bună execuție**.

În cazul în care a fost executată parțial sau total garanția de bună execuție, Locatarul este obligat ca, până la primul termen de plată, să reîntrească Garanția de Bună Execuție, la valoarea prevăzută mai jos.

În cazul neplății chiriei pe o perioadă de maximum 3 luni consecutive, Locatorul poate rezilia contractul, iar garanția constituită nu va mai fi restituită.

Chiria se va datora Locatorului până la predarea efectivă a terenului, la încetarea Contractului, indiferent de cauză.

Chiria se actualizează anual cu indicii de inflație comunicat de Institutul National de Statistică.

2.7. Natura și cuantumul garanțiilor solicitate de locator

ASIGURĂRI

În contextul în care va edifica construcții cu caracter definitiv, locatarul va procura și menține, pe costurile sale, pe toată durata derulării contractului, asigurarea terenului prin poliță emisă de un asigurator agreeat de Locator.

Locatarul îl va desemna pe Locator ca terț beneficiar al polițelor de asigurare sau le va cesiona în favoarea Locatorului

În termen de maximum 10 zile de la obținerea lor, Locatarul va transmite Locatorului polițele de asigurare încheiate în original și dovezi ale plății fiecărei prime de asigurare.

În termen de 30 de zile de la primirea polițelor, Locatorul va efectua demersurile pe care le va considera oportune pentru verificarea îndeplinirii condițiilor reținute în sarcina locatarului prin prezentul articol.

Sumele primite în baza polițelor de asigurare vor fi folosite de către Locatar pentru efectuarea, în tot sau în parte, de reparații, renovări sau înlocuirea clădirilor care ar suferi prejudicii sau distrugerii.

Fiecare poliță de asigurare va conține prevederi conform cărora nu va fi anulată sau încetată fără ca o notificare prealabilă să fie transmisă Locatorului cu 10 zile lucrătoare înainte.

Dacă pe durata închirierii Locatarul nu încheie sau nu menține în vigoare și cu efecte depline asigurările solicitate, Locatorul poate să încheie și să mențină în vigoare asemenea asigurări, iar toate sumele suportate de Locator prin aceasta vor fi rambursate imediat de către Locatar, la primirea cererii Locatorului în acest sens.

În caz de nerambursare în termen de 5 zile lucrătoare de la data primirii cererii, Locatorul va primi de la Locatar penalități de întârziere de 0,1% pentru fiecare zi de întârziere, calculate la valoarea cererii, de la data scadenței până la data efectuării plății sumei datorate. Totalul penalităților de întârziere poate depăși în acest caz cuantumul sumei asupra căreia sunt calculate.

Locatorul nu va fi responsabil pentru niciun fel de daune-interese, compensații plătibile prin lege, în privința sau ca urmare a unui accident sau prejudiciu adus unei persoane angajate de Locatar, prejudiciu rezultând din vina Locatarului, a agenților săi sau a angajaților acestuia.

În cazul în care Locatarul nu va îndeplini obligațiile prevăzute în sarcina sa în cadrul prezentului articol și se va produce un eveniment cauzator de prejudicii pentru terenul care face obiectul închirierii, Locatarul va răspunde pentru toate prejudiciile aduse imobilului respectiv, indiferent de cauza producerii daunelor, inclusiv pentru caz fortuit și de forță majoră.

Cu minim 15 zile înainte de expirarea duratei fiecărei polițe de asigurare, Locatarul se obligă să reînnoiască polița și să o comunice Locatorului.

În cazul polițelor în rate, Locatarul se obligă să facă dovada achitării ratelor scadente aferente polițelor de asigurare respective în termen de 5 zile de la data scadenței, în caz contrar Locatorul având dreptul să rezilieze unilateral contractul.

GARANȚIA DE BUNĂ EXECUȚIE A CONTRACTULUI

Locatarul se obligă să constituie în favoarea Locatorului o garanție de bună execuție a contractului a cărei valoare va fi de 100 % din valoarea chiriei datorată de locatar pentru un an și care se va constitui pentru toată durata derulării contractului.

Garanția astfel constituită reprezintă o compensație pentru eventualele pierderi, deteriorări sau prejudicii rezultate din neîndeplinirea obligațiilor din Contract de către Locatar.

Garanția de bună execuție va fi constituită printr-un instrument de garantare emis în condițiile legii de o societate bancară sau de o societate de asigurări.

În cazul constituirii prin poliță de asigurare, Locatarul are obligația să prezinte spre aprobare Locatorului condițiile poliței (generale și particulare), dovada plății integrale a primei de asigurare și perioada de constituire (care trebuie să fie cel puțin egală cu întreaga perioadă contractuală, inclusiv cea de garanție).

Locatarul va avea obligația să extindă polița de asigurare în concordanță cu orice extindere a perioadei contractuale.

Modalitatea de constituire a garanției de bună execuție, stabilită de comun acord și dovada constituirii (în original) va fi transmisă în maxim 10 zile lucrătoare de la semnarea contractului.

Garanția de bună execuție constituită prin una dintre modalitățile de mai sus devine anexă la contract.

Aprobarea uneia dintre cele două modalități de garantare implică eliberarea celeilalte în cazul în care o modalitate de garantare era deja în vigoare (dar numai după constituirea celei noi).

Cu minim 15 zile înainte de expirarea duratei garanției de bună execuție, Locatarul se obligă să reînnoiască garanția și să o comunice Locatorului.

Locatorul poate executa, total sau parțial, garanția de bună execuție în cazul în care Locatarul:

- a) din culpa sa, conduce la încetarea Contractului;
- b) nu și-a îndeplinit obligația de plată a chiriei la termen;
- c) este în insolvență;
- d) produce daune asupra terenului.

În cazul în care a fost executată parțial sau total garanția de bună execuție, Locatarul va înștiința Locatarul despre aceasta în termen de 24 de ore de la executarea garanției, iar Locatarul este obligat să reîntregească Garanția de Bună Execuție, în condițiile și termenul prevăzute în Contract.

Garanția de bună execuție va fi eliberată în cazul în care Locatorul nu emite pretenții asupra sa după 30 de zile de la data încetării contractului de închiriere.

2.8. Condițiile speciale ale terenului ce face obiectul închirierii:

Locatarul este obligat să respecte condițiile impuse de natura imobilului proprietate publică (protejarea secretului de stat, materiale cu regim special, condiții de siguranță în exploatare, protecția mediului, protecția muncii, condiții privind folosirea și conservarea patrimoniului etc.).

Locatarul va lua toate și oricare din măsurile necesare protejării mediului pe toată durata derulării Contractului, urmând să respecte întocmai normele de mediu stabilite de legea aplicabilă.

Locatarul va fi răspunzător, va apăra și va despăgubi Locatorul pentru oricare și toate obligațiile, daunele, pierderile sau reclamațiile suferite în legătură cu contaminarea mediului înconjurător în cazul în care contaminarea respectivă este rezultatul unei acțiuni, omisiuni sau neglijențe a Locatarului.

Locatarul este obligat să se asigure că activitățile sale sunt în conformitate cu Legea aplicabilă a mediului, precum și celei în domeniul sănătății și securității în muncă.

Locatarul este obligat să mențină permanent obiectul închirierii într-o stare corespunzătoare scopului pentru care a fost creat.

Locatarul este obligat să respecte toate prevederile legale privind îndeplinirea obligațiilor ce îi revin locatarului în susținerea efortului de apărare, în caz de mobilizare sau război.

3. Condițiile de valabilitate pe care trebuie să le îndeplinească ofertele

Ofertantul are obligația de a elabora oferta în conformitate cu prevederile documentației de atribuire.

Oferta are caracter obligatoriu, din punct de vedere al conținutului, pe toată perioada de valabilitate stabilită de autoritatea contractantă.

Persoana interesată are obligația de a depune oferta la adresa și până la data limită pentru depunere, stabilite în anunțul procedurii.

Riscurile legate de transmiterea ofertei, inclusiv forța majoră, cad în sarcina persoanei interesate.

Oferta depusă la o altă adresă a locatorului decât cea stabilită sau după expirarea datei limită pentru depunere se returnează nedeschisă.

Conținutul ofertelor trebuie să rămână confidențial până la data stabilită pentru deschiderea acestora, Locatorul urmând a lua cunoștință de conținutul respectivelor oferte numai după această dată.

Ofertanții transmit ofertele lor în două plicuri sigilate, unul exterior și unul interior, care vor fi înregistrate în ordinea primirii lor, precizându-se data și ora.

Pe plicul exterior se va indica obiectul închirierii pentru care este depusă oferta.

Toți ofertanții vor depune în plicul exterior următoarele documente:

- o fișă de informații privind ofertantul;
- o declarație de participare, semnată de ofertant, fără îngroșări, ștersături sau modificări;
- acte doveditoare privind calitățile și capacitățile ofertanților, conform solicitărilor locatorului;
- dovada achitării contravalorii Documentației de atribuire și a garanției de participare.

Plicul interior va conține oferta propriu-zisă.

Ofertele se redactează în limba română.

Pe plicul interior, care conține oferta propriu-zisă, se înscriu numele sau denumirea ofertantului, precum și domiciliul sau sediul social al acestuia, după caz. Acest plic va conține oferta propriu - zisa conform anexei nr. 3 la Instrucțiuni.

A. Persoanele juridice interesate vor depune în plicul exterior următoarele documente:

a) copii de pe certificatul de înmatriculare eliberat de Oficiul Registrului Comerțului, de pe actul constitutiv, inclusiv de pe toate actele adiționale relevante;

b) scrisoare de bonitate financiară, eliberată de o bancă comercială română sau de o bancă străină cu corespondent în România din care să reiasă că nu înregistrează credite sau dobânzi restante, dar și soldul contului curent;

c) certificatele constatatoare privind îndeplinirea obligațiilor exigibile de plată a impozitelor și taxelor către stat, inclusiv a celor locale;

d) certificat constatator în original, din care să rezulte că aceasta nu se află în reorganizare judiciară sau faliment, eliberat cu maxim 15 zile înainte de depunerea documentelor de participare la licitație;

e) împuternicire de la asociați pentru reprezentantul legal al persoanei juridice.

B. Persoanele fizice vor depune în plicul exterior următoarele documente:

a) copie de pe actul de identitate și certificatul de cazier judiciar valabil la data desfășurării licitației (nu mai vechi de 30 de zile), care să ateste că nu au fost condamnate penal, cu excepția condamnărilor pentru infracțiuni rutiere;

b) certificatele constatatoare privind îndeplinirea obligațiilor exigibile de plată a impozitelor și taxelor către stat, inclusiv a celor locale;

c) scrisoare de bonitate financiară, eliberată de o bancă comercială română sau de o bancă străină cu corespondent în România din care să reiasă că nu înregistrează credite sau dobânzi restante, dar și soldul contului curent.

Toate documentele depuse de persoane fizice sau juridice române vor fi prezentate în copie legalizată sau în fotocopie simplă, care va fi confirmată de comisie prin confruntarea cu originalele în momentul deschiderii plicurilor.

Neprezentarea documentelor originale pentru confruntul cu copiile simple depuse, atrage după sine descalificarea ofertantului.

În cazul în care oferta nu conține unul din documentele solicitate de locator prin prezentul Caiet de sarcini, aceasta va fi considerată nevalabilă.

În cazul în care din conținutul documentelor depuse nu rezultă îndeplinirea cerințelor Consiliului Județean Călărași, prevăzute prin prezentul Caiet de sarcini, oferta respectivă va fi considerată nevalabilă.

Criteriul aplicat pentru atribuirea contractului de închiriere: oferta care a întrunit cel mai mare punctaj.

Comisia de evaluare face evaluarea ofertelor admise pe baza criteriilor prezentate mai jos și în conformitate cu numărul maxim de puncte acordat pentru fiecare criteriu. Criteriile de evaluare a ofertelor admise sunt:

1. Cel mai mare nivel al chiriei = maxim 40 puncte;

Ofertantul care oferă cel mai mare nivel al chiriei obține maximul de puncte. Pentru ceilalți ofertanți se va aplica principiul proporționalității directe.

2. Capacitatea economico-financiară = maxim 40 puncte;

Ofertantul va prezenta o scrisoare de bonitate financiară emisă de o bancă din România sau cu corespondent în România, care să conțină obligatoriu soldul contului curent.

Ofertantul care are soldul cel mai mare obține maximul de puncte. Pentru ceilalți ofertanți se va aplica principiul proporționalității directe.

3. Protecția mediului înconjurător:

Condițiile închirierii privind protecția mediului înconjurător acceptate de către ofertant:

a) Locatarul va deține toate mijloacele necesare recuperării, depozitării agenților poluanți, deșeurilor care rezultă din activitatea sa, în vederea reciclării acestora. (10 puncte)

b) Locatarul are obligația de a deține, pe cheltuiuala sa, toate acordurile și avizele solicitate de legislația privind mediul. (10 puncte)

Ofertantul care acceptă toate condițiile de mediu prezentate în caietul de sarcini obține punctajul maxim de 20 puncte. În cazul în care acceptă doar parțial condițiile de mediu, va fi punctat corespunzător celor specificate mai sus la alin. a) și b).

Pe parcursul aplicării procedurii de atribuire, locatorul are dreptul de a solicita clarificări și, după caz, completări ale documentelor prezentate de ofertanți pentru demonstrarea conformității ofertei cu cerințele solicitate.

4. Clauze referitoare la încetarea contractului de închiriere.

4.1. Încetarea contractului de închiriere din culpa locatarului

Locatorul va avea dreptul (dar nu și obligația) să rezilieze Contractul în conformitate cu cele de mai jos, corelativ cu obligația Locatarului la plata de despăgubiri, în momentul survenirii oricăruia dintre următoarele evenimente:

i) încălcarea de către Locatar a oricăreia dintre obligațiile privind angajamentele sale asumate în baza Contractului;

ii) neacordarea sau neprelungirea valabilității, restricționarea, suspendarea ori anularea oricăror autorizații;

iii) nerespectarea obligației de a constitui sau menține valabilă garanția de bună execuție;

iv) nerespectarea obligației de a constitui sau menține valabile asigurările prevăzute de Contract și/sau necesare în baza Contractului;

v) insolvența, reorganizarea judiciară, insolvabilitatea, dizolvarea sau orice aranjament încheiat cu creditorii, inițiate sau nu de către Locatar, un administrator, lichidator sau o altă persoană în favoarea căreia s-au constituit garanții asupra bunurilor proprii ale Locatarului sau care a preluat posesia sau dreptul de administrare a Locatarului;

vi) orice constituire de garanții asupra terenului.

În cazul în care Locatorul devine îndreptățit să rezilieze Contractul, atunci Locatorul va transmite Locatarului o notificare scrisă, menționând felul și întinderea respectivei neîndepliniri a obligațiilor acestuia („Notificarea de încălcare”).

Dacă o astfel de notificare este transmisă, Locatarul va fi îndreptățit să remedieze această încălcare („Încălcarea Remediabilă”) în termen de 60 de zile de la data primirii de către Locatar a acestei notificări („Perioada de remediere”).

În cazul în care Locatorul a transmis Notificarea de încălcare și dacă aceasta nu a fost remediată în Perioada de remediere, Locatorul va avea dreptul să rezilieze Contractul de plin drept, fără intervenția instanței și fără alte formalități, printr-o nouă notificare scrisă adresată Locatarului („Notificarea de Încălcare”), iar Contractul va înceta începând cu data indicată în aceasta din urmă (pact comisoriu de grad IV), Locatorul fiind îndreptățit să primească compensație de la Locatar, în baza legii aplicabile. Rezilierea nu va avea niciun efect asupra obligațiilor deja scadente între Părți la data încetării.

În situația încetării contractului de închiriere din culpa locatarului, garanția de bună execuție constituită nu se restituie.

4.2. Încetarea contractului de închiriere din culpa locatarului

Locatarul va avea dreptul (dar nu și obligația) să rezilieze Contractul de închiriere în momentul constatării unor abateri grave cu privire la obligațiile Locatarului asumate în baza Contractului.

În cazul în care Locatarul devine îndreptățit să rezilieze Contractul, atunci Locatarul va transmite Locatarului o notificare scrisă, menționând felul și întinderea respectivei neîndepliniri a obligațiilor acestuia („Notificarea de încălcare”).

Dacă o astfel de notificare este transmisă, Locatorul va fi îndreptățit să remedieze această încălcare („Încălcarea Remediabilă”) în termen de 90 de zile de la data primirii de către Locatar a acestei notificări („Perioada de remediere”).

În cazul în care Locatarul a transmis Notificarea de încălcare și dacă aceasta nu a fost remediată în Perioada de remediere, Locatarul va avea dreptul să rezilieze Contractul de plin drept, fără intervenția instanței și fără alte formalități, printr-o nouă notificare scrisă adresată Locatarului („Notificarea de Încălcare”), iar Contractul va înceta începând cu data indicată în aceasta din urmă (pact comisoriu de grad

IV), Locatarul fiind îndreptăţit să primească compensaţie de la Locator, conform înţelegerii lor, în baza legii aplicabile. Rezilierea nu va avea niciun efect asupra obligaţiilor deja scadente între Părţi la data încetării.

4.3. Încetarea contractului de închiriere care nu este datorată părţilor

Contractul de închiriere încetează în următoarele situaţii:

a) la expirarea duratei stabilite în contractul de închiriere, în măsura în care părţile nu convin în scris, prelungirea acestuia, în condiţiile legii;

b) în cazul în care interesul naţional sau local o impune, prin denunţarea unilaterală de către locator, cu obligaţia justificării interesului naţional sau local, în caz de dezacord fiind competentă instanţa de judecată;

c) la dispariţia, dintr-o cauză de forţă majoră, a terenului închiriat; locatorul nu va putea fi obligat la plata unor despăgubiri pentru prejudiciile suferite de locatar ca urmare a situaţiilor din cauză de forţă majoră;

d) în cazul nerespectării obligaţiilor contractuale de către locatar, prin reziliere de către locator, cu plata unei despăgubiri în sarcina locatarului;

e) în cazul nerespectării obligaţiilor contractuale de către locator, prin reziliere de către locatar;

f) alte cauze de încetare a contractului de închiriere, fără a aduce atingere cauzelor şi condiţiilor reglementate de lege.

Contractul poate înceta prin acordul scris al părţilor, în orice moment şi numai în conformitate cu termenii şi condiţiile pe care acestea le vor agreea la data unei astfel de încetări.

Locatorul va avea dreptul să denunţe unilateral Contractul, ca urmare a unei situaţii de interes public, în conformitate cu legea aplicabilă şi cu condiţiile ca acesta:

a) să notifice Locatarul în scris, cu cel puţin 45 de zile înainte, despre asemenea denunţare, indicând interesul public în cauza;

b) să primească de la Locatar imobilul în termen de 10 zile de la notificarea de la pct. a).

5. Temeiul legal al închirierii

Închirierea bunurilor aflate în patrimoniul judeţului Călăraşi se va realiza prin licitaţie publică deschisă, conform prevederilor:

- Ordonanţei de urgenţă a Guvernului nr. 57/2019 privind Codul administrativ;

- art. 861 alin. (3) din Codul Civil, adoptat prin Legea nr. 287/2009, republicat, cu modificările şi completările ulterioare.

PREŞEDINTE,
ec. Vasile ILIUŢĂ

Întocmit, redactat:

Dinu Romeo

Bratu Dumitru

Pleşea Robert

Dumitrache Cristina

INSTRUCȚIUNI**privind organizarea și desfășurarea procedurii de închiriere
a unui teren aflat în domeniul public al Județului Călărași****I. Organizarea și desfășurarea licitației publice deschise****1. Garanția de participare**

După achiziționarea Documentației de atribuire a Contractului de închiriere, ofertanții vor depune ofertele la registratura Consiliului Județean Călărași, cu sediul în municipiul Călărași, str. 1 Decembrie 1918, nr. 1, până la data de _____, ora ____.

Plata contravalorii Documentației de atribuire, în cuantum de 200 lei, va fi efectuată la casieria Consiliului Județean Călărași.

Cuantumul garanției de participare este de 2.000 lei, iar plata se va face prin ordin de plată în contul Consiliului Județean Călărași, deschis la Trezoreria Călărași, nr. RO65TREZ2015006XXX000200, cod fiscal 4294030, sau la casieria Consiliului Județean Călărași.

Ofertantul va pierde garanția de participare dacă își retrage oferta înainte de desemnarea câștigătorului.

Garanția de participare va fi restituită candidaților declarați necâștigători în termen de maxim 10 zile de la data desemnării câștigătorului, în baza unei cereri formulate către Președintele Consiliului Județean Călărași.

Candidatului adjudecatar i se va restitui garanția de participare în termen de 30 zile de la data încheierii contractului de închiriere, cu condiția ca acesta să încheie contractul în termenul și în condițiile prezentate în Caietul de sarcini.

2. Conținutul ofertei

Ofertanții transmit ofertele lor în două plicuri, unul exterior și unul interior, care vor fi înregistrate în ordinea primirii lor.

Pe plicul exterior se va indica obiectul închirierii pentru care este depusă oferta, precum și data ținerii licitației.

Toți ofertanții vor depune în plicul exterior următoarele documente:

- o fișă de informații privind ofertantul, conform Anexei nr. 1 la prezentele Instrucțiuni;
- o declarație de participare, semnată de ofertant, fără îngroșări, ștersături sau modificări conform Anexei nr. 2 la prezentele Instrucțiuni;
- dovada achitării contravalorii Documentației de atribuire și a garanției de participare.

Plicul interior va conține oferta propriu-zisă, conform Anexei nr. 3 la prezentele Instrucțiuni. Pe plicul interior, care conține oferta propriu-zisă, se înscriu numele sau denumirea ofertantului, precum și domiciliul sau sediul social al acestuia, după caz.

3. Documentele doveditoare privind calitățile și capacitățile ofertanților

în funcție de modul de organizare al acestora

Persoanele juridice interesate vor depune în plicul exterior următoarele documente:

a) copii de pe certificatul de înmatriculare eliberat de Oficiul Registrului Comerțului, de pe actul constitutiv, inclusiv de pe toate actele adiționale relevante;

b) scrisoare de bonitate financiară, eliberată de o bancă comercială română sau de o bancă străină cu corespondent în România din care să reiasă că nu înregistrează credite sau dobânzi restante, dar și soldul contului curent;

c) certificatele constatatoare privind îndeplinirea obligațiilor exigibile de plată a impozitelor și taxelor către stat, inclusiv a celor locale;

d) certificat constatator în original, din care să rezulte că aceasta nu se află în reorganizare judiciară sau faliment, eliberat cu maxim 15 zile înainte de depunerea documentelor de participare la licitație;

e) împuternicire de la asociați pentru reprezentantul legal al persoanei juridice.

Persoanele fizice vor depune în plicul exterior următoarele documente:

a) copie de pe actul de identitate și certificatul de cazier judiciar valabil la data desfășurării licitației (nu mai vechi de 30 de zile), care să ateste că nu au fost condamnate penal, cu excepția condamnărilor pentru infracțiuni rutiere;

b) certificatele constatatoare privind îndeplinirea obligațiilor exigibile de plată a impozitelor și taxelor către stat, inclusiv a celor locale;

c) scrisoare de bonitate financiară, eliberată de o bancă comercială română sau de o bancă străină cu corespondent în România din care să reiasă că nu înregistrează credite sau dobânzi restante, dar și soldul contului curent.

Toate documentele depuse de persoane fizice sau juridice române vor fi prezentate în copie legalizată sau în fotocopie simplă, care va fi confirmată de comisie prin confruntarea cu originalele în momentul deschiderii plicurilor.

Neprezentarea documentelor originale pentru confruntul cu copiile simple depuse, atrage după sine descalificarea ofertantului.

În cazul în care oferta nu conține unul din documentele solicitate de locator prin prezentele Instrucțiuni, aceasta va fi considerată nevalabilă.

În cazul în care din conținutul documentelor depuse nu rezultă îndeplinirea cerințelor Consiliului Județean Călărași, prevăzute în prezentele Instrucțiuni, în Caietul de sarcini, precum și în Contractul-cadru al închirierii, oferta respectivă va fi considerată nevalabilă.

II. Procedura desfășurării licitației publice

1. Licitația publică

Licitația publică va avea loc în data de _____, ora _____.

Pentru desfășurarea procedurii licitației este obligatorie depunerea a cel puțin 2 oferte valabile.

Plicurile, închise și sigilate, se predau comisiei de evaluare la data și ora fixate pentru deschiderea lor, prevăzută în anunțul de licitație.

După deschiderea plicurilor exterioare, în ședință publică, comisia de evaluare elimină ofertele care nu conțin totalitatea documentelor și a datelor prevăzute în prezentele Instrucțiuni.

Pentru continuarea desfășurării procedurii de licitație este necesar ca după deschiderea plicurilor exterioare cel puțin 2 oferte să întrunească condițiile prevăzute în prezentele Instrucțiuni.

După analizarea conținutului plicului exterior, secretarul comisiei de evaluare întocmește procesul-verbal în care se va menționa rezultatul analizei.

Deschiderea plicurilor interioare, conținând oferta propriu-zisă se face numai după semnarea procesului-verbal în care se va menționa rezultatul analizei, de către toți membrii comisiei de evaluare și de către ofertanți.

Sunt considerate oferte valabile ofertele care îndeplinesc criteriile de valabilitate prevăzute în caietul de sarcini al închirierii, precum și în prezentele Instrucțiuni.

În urma analizării ofertelor de către comisia de evaluare, pe baza criteriilor de valabilitate, secretarul acesteia întocmește un proces-verbal în care menționează ofertele valabile, ofertele care nu îndeplinesc criteriile de valabilitate și motivele excluderii acestora din urmă de la procedura de atribuire.

Procesul-verbal se semnează de către toți membrii comisiei de evaluare.

În baza procesului-verbal care îndeplinește condițiile prevăzute la alineatul precedent, comisia de evaluare întocmește, în termen de o zi lucrătoare, un raport pe care îl transmite locatorului.

În termen de 3 zile lucrătoare de la primirea raportului comisiei de evaluare, locatorul informează, în scris, cu confirmare de primire, ofertanții ale căror oferte au fost excluse, indicând motivele excluderii.

Raportul transmis locatorului se depune la dosarul închirierii.

Pe parcursul procedurii de licitație, comisia de evaluare poate propune locatorului solicitarea oricăror clarificări și completări necesare, potrivit art. 341 alin. (2) din Ordonanța de urgență a Guvernului nr. 57/2019.

În termen de 3 zile lucrătoare de la primirea propunerii comisiei de evaluare, locatorul o transmite ofertanților vizați.

Ofertanții trebuie să răspundă la solicitarea locatorului în termen de 3 zile lucrătoare de la primirea acesteia.

În cazul în care în urma publicării anunțului de licitație nu au fost depuse cel puțin două oferte valabile, locatorul este obligat să anuleze procedura și să organizeze o nouă licitație, cu respectarea procedurii prevăzute de art. 336 alin. (1)-(12) și în condițiile prevăzute de art. 340 din Ordonanța de urgență a Guvernului nr. 57/2019 și de Documentația de atribuire aprobată pentru prima licitație.

În cazul organizării unei noi licitații, procedura este valabilă în situația în care a fost depusă cel puțin o ofertă valabilă.

În cazul în care, în cadrul celei de-a doua proceduri de licitație publică nu se depune nicio ofertă valabilă, Locatorul anulează procedura de licitație.

Deschiderea plicurilor interioare se face numai după semnarea procesului-verbal în care se va menționa rezultatul analizei, de către toți membrii comisiei de evaluare și de către ofertanți.

Sunt considerate oferte valabile ofertele care îndeplinesc criteriile de valabilitate prevăzute în documentația de atribuire a închirierii.

În urma analizării ofertelor de către comisia de evaluare, pe baza criteriilor de valabilitate, secretarul acesteia întocmește un proces-verbal în care menționează ofertele valabile, ofertele care nu îndeplinesc criteriile de valabilitate și motivele excluderii acestora din urmă de la procedura de atribuire.

Procesul-verbal se semnează de către toți membrii comisiei de evaluare.

În baza procesului-verbal care îndeplinește condițiile prevăzute la alineatul precedent, comisia de evaluare întocmește, în termen de o zi lucrătoare, un raport pe care îl transmite locatorului.

În termen de 3 zile lucrătoare de la primirea raportului comisiei de evaluare, locatorul informează, în scris, cu confirmare de primire, ofertanții ale căror oferte au fost excluse, indicând motivele excluderii.

Raportul transmis Locatorului se depune la dosarul închirierii.

III. Criteriile de evaluare a ofertelor admise sunt:

1. Cel mai mare nivel al chiriei = maxim 40 puncte;

Ofertantul care oferă cel mai mare nivel al chiriei obține maximul de puncte. Pentru ceilalți ofertanți se va aplica principiul proporționalității directe.

2. Capacitatea economico – financiară = maxim 40 puncte;

Ofertantul va prezenta o scrisoare de bonitate financiară emisă de o bancă din România sau cu corespondent în România, care să conțină obligatoriu soldul contului curent.

Ofertantul care are soldul cel mai mare obține maximul de puncte. Pentru ceilalți ofertanți se va aplica principiul proporționalității directe.

3. Protecția mediului înconjurător:

Condițiile închirierii privind protecția mediului înconjurător acceptate de către ofertant:

a) Locatorul va deține toate mijloacele necesare recuperării, depozitării agenților poluanți, deșeurilor care rezultă din activitatea sa, în vederea reciclării acestora. (10 puncte)

b) Locatorul are obligația de a deține, pe cheltuiala sa, toate acordurile și avizele solicitate de legislația privind mediul. (10 puncte)

Ofertantul care acceptă toate condițiile de mediu prezentate în caietul de sarcini obține punctajul maxim de 20 puncte. În cazul în care acceptă doar parțial condițiile de mediu, va fi punctat corespunzător celor specificate mai sus la alin. a) și b).

Pe parcursul aplicării procedurii de atribuire, locatorul are dreptul de a solicita clarificări și, după caz, completări ale documentelor prezentate de ofertanți pentru demonstrarea conformității ofertei cu cerințele solicitate.

Evaluarea ofertelor și în urma acestei evaluări, stabilirea ofertei câștigătoare se realizează de către comisia de evaluare, având în vedere încadrarea în perioada de valabilitate a ofertelor.

Pe baza evaluării ofertelor de către comisia de evaluare, secretarul acesteia întocmește procesul-verbal care trebuie semnat de toți membrii comisiei.

În baza procesului-verbal care îndeplinește condițiile prevăzute la alineatul precedent, comisia de evaluare întocmește, în termen de o zi lucrătoare, un raport pe care îl transmite locatorului.

În termen de 3 zile lucrătoare de la primirea raportului comisiei de evaluare, locatorul informează, în scris, cu confirmare de primire, ofertantul declarat câștigător despre alegerea sa și pe ceilalți ofertanți despre respingerea ofertelor lor, indicând motivele care au stat la baza respingerii.

Anunțul de atribuire se transmite spre publicare în condițiile art. 341 alin. (21) și (22) din Ordonanța de urgență a Guvernului nr. 57/2019.

IV. Încheierea contractului de închiriere

Contractul de închiriere se încheie în formă scrisă, sub sancțiunea nulității.

Predarea-primirea bunului se face pe bază de proces-verbal.

Contractul de închiriere trebuie să conțină:

a) partea reglementară a contractului, care cuprinde clauzele prevăzute în caietul de sarcini;

b) alte clauze contractuale stabilite de părți prin acordul lor.

Forma și conținutul-cadru al contractului de închiriere sunt prezentate în anexa nr. 6 la Hotărârea Consiliului Județean Călărași privind aprobarea închirierii.

În cazul refuzului încheierii contractului de închiriere în termen de 15 zile de la scurgerea termenului de 20 de zile de la primirea deciziei referitoare la atribuirea contractului de închiriere și în condițiile minimale prezentate în Caietul de sarcini, candidatul adjudecator va pierde garanția de participare, urmând ca, în aceleași condiții cuprinse în Caietul de sarcini, precum și în celelalte documente ce alcătuiesc Documentația de atribuire, Locatorul să organizeze o nouă licitație publică, având același preț de pornire.

Refuzul ofertantului declarat câștigător de a încheia contractul de închiriere de bunuri proprietate publică poate atrage după sine plata daunelor-interese.

Daunele-interese se stabilesc de către tribunalul în a cărui rază teritorială se află sediul locatorului, la cererea părții interesate, dacă părțile nu stabilesc altfel.

În cazul în care locatorul nu poate încheia contractul cu ofertantul declarat câștigător din cauza faptului că ofertantul în cauză se află într-o situație de forță majoră sau în imposibilitatea fortuită de a executa contractul, locatorul are dreptul să declare câștigătoare oferta clasată pe locul doi, în condițiile în care aceasta este admisibilă.

În cazul în care, în situația prevăzută anterior, nu există o ofertă clasată pe locul doi admisibilă, procedura de atribuire se anulează, iar locatorul reia procedura, în condițiile legii, Studiul de oportunitate și Documentația de atribuire păstrându-și valabilitatea.

V. Anularea procedurii de atribuire a contractului de închiriere de bunuri proprietate publică

Prin excepție de la prevederile art. 341 alin. (20) din Ordonanța de urgență a Guvernului nr. 57/2019, locatorul are dreptul de a anula procedura pentru atribuirea contractului de închiriere în situația în care se constată abateri grave de la prevederile legale care afectează procedura de licitație sau fac imposibilă încheierea contractului.

Procedura de atribuire se consideră afectată în cazul în care sunt îndeplinite în mod cumulativ următoarele condiții:

a) în cadrul documentației de atribuire și/sau în modul de aplicare a procedurii de atribuire se constată erori sau omisiuni care au ca efect încălcarea principiilor prevăzute la art. 311 din Ordonanța de urgență a Guvernului nr. 57/2019;

b) locatorul se află în imposibilitatea de a adopta măsuri corective, fără ca acestea să conducă, la rândul lor, la încălcarea principiilor prevăzute la art. 311 din Ordonanța de urgență a Guvernului nr. 57/2019.

Locatorul are obligația de a comunica, în scris, tuturor participanților la procedura de atribuire, în cel mult 3 zile lucrătoare de la data anulării, atât încetarea obligațiilor pe care aceștia și le-au creat prin depunere a ofertelor, cât și motivul concret care a determinat decizia de anulare.

**PREȘEDINTE,
ec. Vasile ILIUȚĂ**

Întocmit, redactat,

Dinu Romeo

Bratu Dumitru

Pleșea Robert

Dumitrache Cristina

CONTRACT - CADRU DE ÎNCHIRIERE

Încheiat la data de, la sediul locatorului,

1. PĂRȚILE CONTRACTANTE

Județul Călărași, prin Consiliul Județean Călărași, în calitate de proprietar al terenului care face obiectul prezentului Contract, aflate în domeniul public al Județului Călărași, cu sediul în municipiul Călărași, str. 1 Decembrie 1918, nr. 1, Județul Călărași, cod unic de înregistrare 4294030, cont nr. **RO80TREZ20121A300530XXXX** deschis la Trezoreria Călărași, tel. 0242 311 301, reprezentat prin Președintele Consiliului Județean Călărași, denumit în continuare „Locatorul”,

și

....., persoană fizică (domiciliul, buletinul/cartea de identitate) / persoană juridică (actul constitutiv al agentului economic), cu sediul principal în, reprezentat prin, având funcția de, în calitate de **locatar**, denumit în continuare „Locatarul”,

Fiecare denumită în mod individual “partea” și în mod colectiv “părțile”,

În temeiul prevederilor:

- Hotărârii Consiliului Județean Călărași nr. ____ din ____ 2022 privind aprobarea închirierii unui teren înscris în Cartea Funciară nr. 30327 UAT Călărași, aflat în domeniul public al județului Călărași;
- art. 332 – 348 din Ordonanța de urgență a Guvernului nr. 57/2019 privind Codul administrativ, cu modificările și completările ulterioare..

Având în vedere că:

- *Intenția comună a părților semnatare este să-și execute cu bună credință obligațiile pe care și le vor asuma prin prezentul contract și să depună toate diligențele necesare pentru a soluționa pe cale amiabilă orice diferend apărut în legătură cu validitatea prezentului contract sau rezultat din interpretarea, executarea sau încetarea acestuia;*

- *Semnatarii prezentului Contract declară că au toate autorizațiile și/sau împuternicirile necesare în conformitate cu legea română și actele statutare ale societăților pe care le reprezintă (dupa caz) pentru semnarea prezentului Contract, iar persoanele semnatare au capacitatea de a angaja în mod valabil persoana juridică pe care o reprezintă;*

- *Părțile, dupa caz, declară și garantează că:*

- a) *elementele de identificare ale părților sunt cele inserate în preambulul contractului;*
- b) *nu există niciun impediment de natură juridică sau de orice fel pentru încheierea și executarea prezentului contract;*

- *Prezentul Contract reprezintă voința reală a părților semnatare de a contracta,*

De comun acord, părțile au încheiat prezentul contract de închiriere (denumit în continuare “Contractul”), cu respectarea următoarelor clauze:

2. DEFINIȚII

2.1 - În prezentul contract următorii termeni vor fi interpretați astfel:

- **autorizații** – desemnează oricare și toate autorizațiile, certificatele, licențele, avizele, aprobările, permisiunile și vizele, necesare pentru derularea Contractului;
- **terenul** – acel teren din patrimoniul Județului Călărași, transmis în administrarea locatarului, în scopul îndeplinirii obiectivelor închirierii și care, la încetarea contractului, revine de plin drept locatorului, în mod gratuit, în bună stare, exploatabil și liber de orice sarcini și obligații locatorului;
- **caiet de sarcini** – desemnează documentația întocmită de locator, care reprezintă parte a documentației de atribuire a contractului de închiriere și care este parte integrantă a Contractului;
- **locator** – parte contractantă care transmite pe perioada contractului drepturile și obligațiile privind exploatarea unor bunuri aflate în patrimoniul județului Călărași;
- **locatar** – parte contractanta care preia pe perioada contractului dreptul de exploatare a unor bunuri aflate în patrimoniul județului Călărași;
- **contractul** – reprezintă prezenta convenție și anexele sale;
- **durata închirierii** - desemnează perioada pentru care închirierea este acordată;
- **forță majoră** – un eveniment mai presus de controlul părților, care nu se datorează greșelii sau vinei acestora, care nu putea fi prevăzut în momentul încheierii contractului și care face imposibilă executarea și respectiv îndeplinirea contractului; sunt considerate asemenea evenimente: războaie, revoluții, incendii, inundații sau

orice alte catastrofe naturale, restricții apărute ca urmare a unei carantine, embargou, enumerarea nefiind exhaustivă, ci enunțiativă. Nu este considerat forță majoră un eveniment asemenea celor de mai sus care, fără a crea o imposibilitate de executare, face extrem de costisitoare executarea obligațiilor uneia dintre părți;

- **oferta** - desemnează documentația depusă de locatar cu ocazia licitației organizate de locatar și înregistrată la acesta sub nr. din data de, precum și răspunsurile la clarificarile depuse de locatar și care reprezintă parte integrantă a Contractului;

- **lege aplicabilă** - desemnează legislația română și decretul, legea, ordonanța, hotărârea, reglementarea, normele în vigoare și aplicabile la data semnării;

- **chirie** - desemnează suma plătită de locatar locatorului, conform ofertei;

- **valoarea totală a contractului** - desemnează valoarea totală a chiriei datorate pe întreaga durată contractuală;

- **zi** – zi calendaristică; **an** – 365 de zile.

3. INTERPRETARE

În prezentul contract, cu excepția unei prevederi contrare, cuvintele la forma singular vor include forma de plural și vice-versa, acolo unde acest lucru este permis de context.

4. OBIECTUL SI VALOAREA CONTRACTULUI

4.1 Obiectul Contractului de Închiriere îl constituie transmiterea dreptului și a obligației de exploatare, pe riscul și pe răspunderea Locatarului, a terenului înscris în Cartea Funciară nr. 30327 Călărași, aflat în domeniul public al județului Călărași, cu nr. cadastral 30327, situat în intravilanul municipiului Călărași, cu suprafața măsurată de 376.321 m.p. și suprafața din acte de 408.000 m.p., prezentat în Anexa nr. 1 la prezentul contract, pentru o perioadă de 25 ani, în schimbul unei chirii, în conformitate cu prevederile prezentului contract. Destinația imobilului va fi pentru desfășurarea activităților recreative, turistice și economice.

Locatarul are obligația de a menține permanent obiectul închirierii într-o stare corespunzătoare scopului pentru care a fost creat.

4.2 În derularea contractului de închiriere, locatarul va utiliza următoarele categorii de bunuri:

a) bunurile de retur (conform pct 1.1) ce revin de plin drept, gratuit și libere de orice sarcini locatorului la încetarea contractului de închiriere de bunuri proprietate publică. Sunt bunuri de retur bunurile care au făcut obiectul închirierii.

b) bunurile proprii care la încetarea contractului de închiriere de bunuri proprietate publică rămân în proprietatea locatarului. Sunt bunuri proprii bunurile care au aparținut locatarului și au fost utilizate de către acesta pe durata închirierii.

Încetarea Contractului din orice cauză are drept consecința preluarea de către Locator a terenului.

4.3 Terenul va fi verificat anual cu ocazia inventarierii patrimoniului. Totodată, verificările anuale, cu privire la starea terenului, vor fi efectuate de reprezentanți ai Consiliului Județean Călărași, numiți de autoritatea executivă a acestuia.

4.4 Terenul din domeniul public al Județului Călărași este și va rămâne pe toată durata închirierii în proprietatea Județului Călărași.

4.5 Pe durata închirierii, Locatarul se angajează să mențină terenul în stare bună, exploatabilă, astfel încât acestea să corespundă cerințelor din Caietul de sarcini și celorlalte documente ale Contractului.

4.6 Locatarul nu are dreptul să constituie nicio garanție, de orice natură, asupra terenului Locatorului pentru obținerea de finanțări, împrumuturi, constituirea de datorii sau orice alt fel de obligații.

4.7 La încetarea contractului de închiriere prin ajungere la termen, locatarul este obligat să restituie locatorului terenul în mod gratuit și libere de orice sarcini.

4.8 Locatarul va administra terenul, pe toată durata contractuală, în condițiile prezentului contract și ale legii.

5. CHIRIA ȘI CONDIȚII DE PLATĂ

5.1 Chiria care urmează să fie plătită de către Locatar, Locatorului este de euro/ha/lună și se va plăti lunar, în tranșe egale, în avans pentru luna următoare, cel mai târziu la data de 25 ale lunii în care s-a emis factura de către Locator. Factura va fi emisă de Locator până pe data de 5 ale fiecărei luni, pentru luna următoare. Plata se va face în lei la cursul euro din ziua emiterii facturii.

5.2 Plata către Locator va fi efectuată lunar, în contul Consiliului Județean Călărași, nr. **RO80TREZ20121A300530XXXX** deschis la Trezoreria Călărași, cod fiscal 4294030 în termenul arătat mai sus. Prin semnarea prezentului Contract, Locatarul declară faptul că semnătura persoanei care recepționează factura îi este opozabilă și în ceea ce privește acceptarea facturii.

5.3 Chiria va fi plătită de către Locatar cu prioritate față de orice alte obligații comerciale sau distribuire de dividende.

5.4 În termen de 20 zile calendaristice de la emiterea facturii nu se percep penalități de întârziere. Plata este considerată efectuată în momentul creditării contului Consiliului Județean Călărași.

5.5 (1) Pentru executarea cu întârziere a obligației de plată a chiriei, după termenul scadent, Locatarul datorează dobânzi și penalități de întârziere conform prevederilor legale în vigoare.

(2) Dobânzile și penalitățile pot depăși valoarea sumei asupra căreia sunt calculate.

5.6 Pentru executarea cu întârziere a obligației de plată a chiriei Locatarul datorează penalități de 0,1% pe zi de întârziere, calculate la valoarea chiriei restante.

5.7 Neplata chiriei de către Locatar în termen de 15 zile de la termenul stabilit, conduce la executarea totală/parțială a scrisorii de garanție bancară cu valoarea obligației privind chiria neachitată.

5.8 În cazul în care a fost executată parțial sau total garanția de bună execuție, Locatarul este obligat ca, până la primul termen de plată, să reîntrească garanția de bună execuție, la valoarea inițială.

5.9 Neplata chiriei și neîntregirea garanției de bună execuție a contractului, în termen de 30 de zile de la data scadență, conduce la demararea procedurii de reziliere a contractului de închiriere, fără nicio notificare prealabilă (pact comisoriu). Ulterior rezilierii contractului locatorul va înștiința locatarul printr-o notificare rezilierea respectivului contract, iar garanția constituită nu va mai fi restituită.

5.10 În cazul în care contractul va înceta sau va fi reziliat, chiria datorată se va calcula până la data încetării, respectiv a rezilierii contractului, cu mențiunea ca majorările se vor calcula până la data recuperării debitului.

Calculul chiriei se va face prin înmulțirea chiriei datorate pe zi cu nr. de zile scurse de la începutul perioadei curente de plată și până la data încetării sau rezilierii, după caz.

Chiria datorată = chiria pe an/365 x numărul de zile (perioada cuprinsă între prima zi a perioadei curente de plată și data încetării sau rezilierii, după caz).

5.11 Chiria se va datora Locatarului până la predarea efectivă a terenului, la încetarea Contractului, indiferent de cauză.

5.12 Chiria se actualizează anual cu indicii de inflație comunicat de Institutul Național de Statistică.

6. DURATA ÎNCHIRIERII

6.1 Durata închirierii este de 20 ani, începând de la data intrării în vigoare a Contractului.

6.2 Contractul de închiriere poate fi prelungit prin acordul de voință al părților, încheiat sub formă scrisă, pe baza aprobării prin hotărâre a Consiliului Județean Călărași. În situația în care Locatarul își exprimă intenția de a prelungi durata contractuală, are obligația de a notifica Locatarul cu minim 3 luni înainte de expirarea duratei contractuale.

6.3 Prezentul Contract intră în vigoare după îndeplinirea în mod cumulativ a următoarelor condiții:

- a. semnarea contractului de către părți;
- b. constituirea garanției de bună execuție, reprezentând chiria pe un an, în termen de 30 de zile de la data semnării contractului;
- c. semnarea în termen a procesului verbal de predare – primire a terenului;
- d. după încetarea stării de urgență/alertă declarate prin Decretul Președintelui României.

6.4 Procesul verbal de predare – primire a terenului va fi semnat în termen de cel mult 30 de zile de la data încheierii prezentului Contract.

6.5 În cazul în care se refuza preluarea terenului, contractul se consideră reziliat de drept, fără intervenția instanțelor de judecată, cu pierderea garanției de participare la licitație.

7. DREPTURILE LOCATARULUI

Locatarul are următoarele drepturi:

- a) de a exploata în mod direct, pe riscul și pe răspunderea sa, terenul ce face obiectul contractului de închiriere;
- b) de a folosi și de a culege fructele terenului care face obiectul închirierii, potrivit naturii lor și condițiilor stabilite de părți prin contractul de închiriere;
- c) de acces la teren;
- d) de folosință asupra terenului;

8. DREPTURILE LOCATORULUI

Drepturile locatorului sunt următoarele:

- a) dreptul de a avea acces la teren în vederea inspectării acestuia, precum și a verificării modului în care locatarul îndeplinește obligațiile ce-i revin conform contractului de închiriere; verificarea se va efectua numai cu notificarea prealabilă a Locatarului;
- b) dreptul să modifice în mod unilateral partea reglementară a contractului de închiriere, din motive excepționale legate de interesul național sau local;
- c) dreptul de a primi chiria la termenele stabilite prin prezentul Contract;
- d) să beneficieze de garanția constituită de titularul dreptului de închiriere;
- e) de a evalua poziția economică a închirierii printr-o analiză independentă, în condițiile Contractului;
- f) de a-și manifesta intenția fermă de a dobândi bunurile de retur.
- g) orice alt drept prevăzut expres sau implicit de prezentul Contract și de legea aplicabilă.

9. OBLIGAȚIILE LOCATARULUI

Locatarul este obligat:

- 1) să asigure exploatarea eficientă în regim de continuitate și de permanență a terenului proprietate publică ce face obiectul închirierii, potrivit cerințelor prezentului contract; în cazul nerespectării, din vina Locatarului, a unuia sau mai multor clauze contractuale, Locatarul poate rezilia unilateral contractul, în condițiile prevăzute de art. 18 din prezentul contract, iar garanția constituită nu va mai fi restituită.

2) să exploateze în mod direct terenul care face obiectul închirierii și să respecte condițiile impuse de natura lor;

3) să nu subînchirieze, în tot sau în parte, terenul ce face obiectul închirierii;

4) să plătească chiria, în avans, în cuantumul și la termenele stabilite, pe toată durata contractului.

5) să respecte condițiile impuse de natura imobilului proprietate publică (condiții de siguranță în exploatare, protecția mediului, protecția muncii, condiții privind folosirea și conservarea patrimoniului etc.).

6) să ia măsuri pentru evitarea poluării terenului și a mediului pe toată durata contractului, să respecte orice alte obligații de mediu cuprinse în legislație și să nu transfere răspunderea privind obligațiile de mediu;

7) să restituie la încetarea contractului de închiriere, în deplină proprietate, bunul închiriat, liber de orice sarcină și să plătească chiria până la data predării efective prin proces verbal de predare primire, ce se va încheia, între reprezentanții părților, în termen de maxim 30 zile de la data încetării prezentului raport contractual. Neîndeplinirea acestei obligații, respectiv refuzul de a preda terenul ce au făcut obiectul prezentului contract atrage răspunderea locatarului pentru ocupare abuzivă a terenului.

8) să nu efectueze lucrări de schimbare a categoriei de folosință decât cu acordul scris al Locatorului.

9) să permită Locatorului să verifice starea faptică a bunului închiriat.

10) să notifice în termen util Locatorului apariția oricăror împrejurări de natură să aducă atingere drepturilor acestuia.

Locatarul va solicita locatorului reparațiile necesare pentru menținerea bunului în stare corespunzătoare de folosință sau contravaloarea reparațiilor care nu mai pot fi amânate.

Pe durata închirierii, Locatarul se angajează să execute la timp și în condiții optime lucrările de întreținere curente și reparații normale ce îi incumbă, în vederea menținerii bunului închiriat în starea în care l-a primit în momentul încheierii contractului.

11) să înregistreze contractul de închiriere în registrele de publicitate imobiliară sau în cartea funciară;

12) de a-și asigura bunurile închiriate pe toată durata contractului, urmând ca eventualele despăgubiri să revină Locatorului prin cesionarea despăgubirilor în favoarea sa, sub sancțiunea rezilierii contractului de închiriere. (pact comisoriu).

13) În cazul calamităților naturale cuantumul chiriei datorat conform prezentului contract nu poate fi diminuat.

14) În vederea garantării chiriei până la 31 ianuarie al fiecărui an, sub sancțiunea rezilierii contractului de închiriere, fără notificare prealabilă (pact comisoriu), locatarul este obligat să prezinte o scrisoare de garanție bancară, în favoarea Locatorului, care să aibă valabilitate un an calendaristic și să fie la nivelul chiriei datorate pe 2 luni. Ulterior rezilierii contractului locatarul va înștiința locatarul printr-o notificare rezilierea respectivului contract.

15) să constituie garanția de bună execuție a contractului în cuantumul și termenul impus prin contract;

16) să solicite, plătească, obțină și mențină valabile toate autorizațiile necesare pentru îndeplinirea obligațiilor sale potrivit contractului și legii aplicabile;

17) să se asigure ca activitățile sale sunt în conformitate cu legea aplicabilă a mediului, precum și celei în domeniul sănătății și securității în muncă;

18) să pună la dispoziția Locatorului anual sau ori de câte ori acesta solicită în scris toate evidențele și informațiile solicitate și care privesc derularea prezentului contract;

19) să folosească pe toată durata contractului numai personal calificat, pentru conformitatea, stabilitatea și siguranța tuturor activităților desfășurate;

20) să restituie Locatorului la încetarea contractului, în deplină proprietate, terenul, în mod gratuit, libere de orice sarcini;

21) să notifice Locatorului, de îndată ce sesizează existența sau posibilitatea existenței unei cauze de natură să conducă la imposibilitatea realizării activității, informând totodată despre măsurile adoptate pentru asigurarea continuității activității;

22) de a permite organelor de stat accesul în condițiile legii;

23) să achite taxele și impozitele aferente terenului închiriat, conform legii aplicabile în vigoare;

24) să mențină permanent obiectul închirierii într-o stare corespunzătoare scopului pentru care a fost creat;

25) să respecte toate prevederile legale privind îndeplinirea obligațiilor ce îi revin locatarului în susținerea efortului de apărare, în caz de mobilizare sau război;

26) orice altă obligație prevăzută de prezentul contract și de legea aplicabilă.

10. OBLIGAȚIILE LOCATORULUI

Obligațiile locatorului sunt:

a) să pună la dispoziția Locatarului terenul închiriat prin prezentul contract, libere de orice sarcini;

b) să notifice Locatarului, apariția oricăror împrejurări de natură să aducă atingere drepturilor acestuia;

c) să nu îl tulbure pe locatar în exercițiul drepturilor rezultate din prezentul contract de închiriere;

d) să mențină bunul în stare corespunzătoare de folosință pe toată durata închirierii, potrivit destinației sale și să suporte cheltuielile reparațiilor necesare în acest scop;

e) să nu modifice în mod unilateral contractul de închiriere.

f) să aducă la cunoștința locatarului, printr-o notificare valoarea chiriei actualizată cu indicii de inflație, care trebuie trecută în scrisoarea de garanție, până la 15 ianuarie al fiecărui an.

11. GARANȚII ȘI ASIGURĂRI

11.1 În cazul calamităților naturale cuantumul chiriei datorată conform prezentului contract nu poate fi diminuat.

11.2 Locatarul îl va desemna pe Locator ca terț beneficiar al poliței de asigurare sau o va cesiona în favoarea Locatorului.

11.3 În termen de maximum 10 zile de la obținerea ei, Locatarul va transmite Locatorului polița de asigurare încheiată în original și dovezi ale plății fiecărei prime de asigurare. În termen de 30 de zile de la primirea poliței, Locatorul va efectua demersurile pe care le va considera oportune pentru verificarea îndeplinirii condițiilor reținute în sarcina Locatarului prin prezentul articol.

11.4 Polița de asigurare va conține prevederi conform cărora nu va fi anulată sau încetată fără ca o notificare prealabilă să fie transmisă Locatorului cu 10 zile lucrătoare înainte.

11.5 Dacă pe durata închirierii Locatarul nu încheie sau nu menține în vigoare și cu efecte depline asigurările solicitate, Locatorul poate să încheie și să mențină în vigoare asemenea asigurări, iar toate sumele suportate de Locator prin aceasta vor fi rambursate imediat de către Locatar, la primirea cererii Locatorului în acest sens. În caz de nerambursare în termen de 5 zile lucrătoare de la data primirii cererii, Locatorul va primi de la Locatar penalități de întârziere de 0,1% pentru fiecare zi de întârziere, calculate la valoarea cererii, de la data scadenței până la data efectuării plății sumei datorate. Totalul penalităților de întârziere poate depăși în acest caz cuantumul sumei asupra căreia sunt calculate.

11.6 Locatorul nu va fi responsabil pentru niciun fel de daune-interese, compensații plătitibile prin lege, în privința sau ca urmare a unui accident sau prejudiciu adus unei persoane angajate de Locatar, prejudiciu rezultând din vina Locatarului.

11.7 În cazul în care Locatarul nu va îndeplini obligațiile prevăzute în sarcina sa cu privire la asigurări și se va produce un eveniment cauzator de prejudicii pentru terenul care face obiectul închirierii, Locatarul va răspunde pentru toate prejudiciile aduse terenului respectiv, indiferent de cauza producerii daunelor, inclusiv pentru caz fortuit și de forță majoră.

11.8 Cu minim 15 zile înainte de expirarea duratei poliței de asigurare, Locatarul se obligă să reînnoiască polița și să o comunice Locatorului.

11.9 În cazul poliței în rate, Locatarul se obligă să facă dovada achitării ratelor scadente aferente polițelor de asigurare respective în termen de 5 zile de la data scadenței, în caz contrar Locatorul având dreptul să rezilieze unilateral contractul, în condițiile prevăzute în prezentul contract.

11.10 În vederea garantării chiriei, Locatarul este obligat ca, până la 30 ianuarie al fiecărui an, sub sancțiunea rezilierii contractului de închiriere, fără notificare prealabilă (pact comisoriu de gradul IV), să prezinte o scrisoare de garanție bancară, în favoarea Locatorului, care să aibă valabilitate un an calendaristic și la o valoare egală cu chiria datorată pe două luni. Locatorul va aduce la cunoștință printr-o notificare, valoarea care trebuie trecută în scrisoarea de garanție până la 15 ianuarie al fiecărui an, la cursul și cotația valabilă la 31.12 a anului precedent.

11.11 Neprezentarea scrisorii de garanție bancară pentru garantarea chiriei datorată pe două luni și neîndeplinirea obligației de înnoire înainte de data expirării celei precedente, constituie cauză de reziliere de drept a contractului de închiriere, fără nici o notificare prealabilă (pact comisoriu).

12. SANȚIUNI PENTRU NEÎNDEPLINIREA CULPABILĂ A OBLIGAȚIILOR

12.1 Nedepunerea în termen a garanției de bună execuție a contractului atrage după sine rezilierea de plin drept a contractului.

12.2 În cazul în care din vina sa exclusivă locatarul nu își îndeplinește obligațiile de plată asumate, Locatorul va percepe penalități de 0,1% pentru fiecare zi de întârziere, calculată asupra sumei de plată, de la data scadenței până la data efectuării plății sumei datorate. Totalul penalităților de întârziere poate depăși cuantumul sumei asupra căreia sunt calculate.

12.3 În cazul neplății chiriei și a neîntregirii garanției de bună execuție a contractului, în termen de 30 de zile de la data scadență, conduce la demararea procedurii de reziliere a contractului de închiriere, fără nicio notificare prealabilă (pact comisoriu). Ulterior rezilierii contractului locatarul va înștiința locatarul printr-o notificare rezilierea respectivului contract, iar garanția constituită nu va mai fi restituită.

12.4 Nerespectarea oricăror alte obligații asumate în prezentul contract de către una din părți, în mod culpabil, dă dreptul părții lezate de a considera contractul reziliat și de a pretinde plata de daune - interese.

12.5 Locatorul își rezervă dreptul de a denunța contractul, printr-o notificare scrisă adresată Locatarului, fără nici o compensație, dacă acesta din urmă intră în faliment. În acest caz, Locatorul are dreptul la a pretinde numai plata corespunzătoare pentru partea din contract îndeplinită până la data denunțării unilaterale a contractului.

13. GARANȚIA DE BUNĂ EXECUȚIE A CONTRACTULUI

13.1 Locatarul se obligă să constituie în favoarea Locatorului o garanție de bună execuție a contractului a cărei valoare va fi de 100 % din chiria datorată de locatar pentru un an de închiriere și care se va constitui pentru toată durata derulării contractului.

Garanția astfel constituită reprezintă o compensație pentru eventualele pierderi, deteriorări sau prejudicii rezultate din neîndeplinirea obligațiilor din Contract de către Locatar.

13.2 Garanția de buna execuție poate fi constituită printr-un instrument de garantare emis în condițiile legii de o societate bancară sau de o societate de asigurări.

13.3 În cazul constituirii prin poliță de asigurare, Locatarul are obligația să prezinte spre aprobare Locatorului condițiile poliței (generale și particulare), dovada plății integrale a primei de asigurare și perioada de constituire (care trebuie să fie cel puțin egală cu întreaga perioadă contractuală, inclusiv cea de garanție). Locatarul va avea obligația să extindă polița de asigurare în concordanță cu orice extindere a perioadei contractuale.

13.4 Modalitatea de constituire a garanției de bună execuție, stabilită de comun acord, precum și dovada constituirii (în original) va fi transmisă în maxim 30 zile lucrătoare de la semnarea contractului.

13.5 Garanția de bună execuție constituită prin una dintre modalitățile de mai sus devine anexă la contract. Aprobarea uneia dintre cele două modalități de garantare implică eliberarea celeilalte în cazul în care o modalitate de garantare era deja în vigoare (dar numai după constituirea celei noi).

13.6 Cu minim 15 zile înainte de expirarea duratei garanției de bună execuție, Locatarul se obligă să reînnoiască garanția și să o comunice Locatorului.

13.7 Locatarul poate executa, total sau parțial, garanția de bună execuție în cazul în care Locatarul:

- a) din culpa sa, conduce la încetarea contractului;
- b) nu și-a îndeplinit obligația de plată a chiriei la termen;
- c) este în insolvență;
- d) produce daune asupra terenului.

13.8 În cazul în care a fost executată parțial sau total garanția de bună execuție, Locatarul va înștiința Locatorul despre aceasta în termen de 24 de ore de la executarea garanției, iar Locatarul este obligat să reîntregească Garanția de bună execuție, în condițiile și termenul prevăzut în cadrul prezentului Contract.

13.9 Garanția de bună execuție va fi eliberată în cazul în care Locatorul nu emite pretenții asupra sa după 30 de zile de la data încetării contractului de închiriere.

14. PROTECTIA MEDIULUI

14.1. Locatarul va lua toate și oricare din măsurile necesare protejării mediului pe toată durata derulării Contractului, urmând să respecte întocmai normele de mediu stabilite de legea aplicabilă.

14.2 Locatarul va fi răspunzător, va apăra și va despăgubi Locatorul pentru oricare și toate obligațiile, daunele, pierderile sau reclamațiile suferite în legătura cu contaminarea mediului înconjurător în cazul în care contaminarea respectivă este rezultatul unei acțiuni, omisiuni sau neglijențe a Locatarului.

15. ÎNCETAREA CONTRACTULUI

15.1. Încetarea contractului de închiriere din culpa locatarului

15.1.1 Locatarul va avea dreptul (dar nu și obligația) să rezilieze prezentul contract în conformitate cu cele de mai jos, corelativ cu obligația Locatorului la plata de despăgubiri, în momentul survenirii oricăruia dintre următoarele evenimente:

- i) încălcarea de către Locatar a oricăreia dintre obligațiile privind angajamentele sale asumate în baza prezentului contract;
- ii) neacordarea sau neprelungirea valabilității, restricționarea, suspendarea ori anularea oricăror autorizații;
- iii) nerespectarea obligației de a constitui sau menține valabilă garanția de bună execuție;
- iv) nerespectarea obligației de a constitui sau menține valabile asigurările prevăzute de contract și/sau necesare în baza Contractului;
- v) insolvența, reorganizarea judiciară, insolvabilitatea, dizolvarea sau orice aranjament încheiat cu creditorii, inițiate sau nu de către Locatar, un administrator, lichidator sau o altă persoană în favoarea căreia s-au constituit garanții asupra bunurilor proprii ale Locatarului sau care a preluat posesia sau dreptul de administrare a Locatarului;
- vi) orice constituire de garanții asupra terenului.

15.1.2 În cazul în care Locatarul devine îndreptățit să rezilieze prezentul contract, atunci Locatarul va transmite Locatorului o notificare scrisă, menționând felul și întinderea respectivei neîndepliniri a obligațiilor acestuia („Notificarea de încălcare”). Dacă o astfel de notificare este transmisă, Locatarul va fi îndreptățit să remedieze aceasta încălcare („Încălcarea Remediabilă”) în termen de 60 de zile de la data primirii de către Locatar a acestei notificări („Perioada de remediere”).

15.1.3 În cazul în care Locatarul a transmis Notificarea de încălcare și dacă aceasta nu a fost remediată în Perioada de remediere, Locatarul va avea dreptul să rezilieze prezentul contract de plin drept, fără intervenția instanței și fără alte formalități, printr-o noua notificare scrisă adresată Locatorului („Notificarea de Încălcare din partea Locatorului”), iar contractul va înceta începând cu data indicată în aceasta din urmă (*pact comisoriu de grad IV*), Locatarul fiind îndreptățit să primească compensație de la Locatar, în baza legii aplicabile. Rezilierea nu va avea niciun efect asupra obligațiilor deja scadente între părți la data încetării.

15.1.4 În situația încetării contractului de închiriere din culpa locatarului, garanția de bună execuție constituită nu se restituie.

15.2. Încetarea contractului de închiriere din culpa locatorului

15.2.1 Locatarul va avea dreptul (dar nu și obligația) să rezilieze prezentul contract în momentul constatării unor abateri grave cu privire la obligațiile Locatorului asumate în baza prezentului Contract.

15.2.2 În cazul în care Locatarul devine îndreptățit să rezilieze prezentul contract, atunci Locatarul va transmite Locatorului o notificare scrisă, menționând felul și întinderea respectivei neîndepliniri a obligațiilor

acestui („Notificarea de încălcare”). Dacă o astfel de notificare este transmisă, Locatarul va fi îndreptăţit să remedieze această încălcare („Încălcarea Remediabilă”) în termen de 90 de zile de la data primirii de către Locatar a acestei notificări („Perioada de remediere”).

15.2.3 În cazul în care Locatarul a transmis Notificarea de încălcare şi dacă aceasta nu a fost remediată în „Perioada de remediere”, Locatarul va avea dreptul să rezilieze prezentul contract de plin drept, fără intervenţia instanţei şi fără alte formalităţi, printr-o nouă notificare scrisă adresată Locatarului („Notificarea de Încălcare din partea Locatarului”), iar contractul va înceta începând cu data indicată în aceasta din urmă (*pact comisoriu de grad IV*), Locatarul fiind îndreptăţit să primească compensaţie de la Locator, conform înţelegerii lor, în baza legii aplicabile. Rezilierea nu va avea niciun efect asupra obligaţiilor deja scadente între Părţi la data încetării.

15.3. Încetarea contractului de închiriere care nu este datorată părţilor

15.3.1 Prezentul contract de închiriere încetează în următoarele situaţii:

- a) la expirarea duratei stabilite în contractul de închiriere;
- b) în cazul în care interesul naţional sau local o impune, prin denunţarea unilaterală de către locator, cu obligaţia justificării interesului naţional sau local, în caz de dezacord fiind competentă instanţa de judecată;
- c) alte cauze de încetare a contractului de închiriere, fără a aduce atingere cauzelor şi condiţiilor reglementate de lege.

15.3.2 Prezentul contract poate înceta prin acordul scris al părţilor, în orice moment şi numai în conformitate cu termenii şi condiţiile pe care acestea le vor agreea la data unei astfel de încetări.

15.3.3 Locatarul va avea dreptul să denunţe contractul, ca urmare a unei situaţii de interes public, în conformitate cu legea aplicabilă şi cu condiţia:

- a) să notifice Locatarul în scris, cu cel puţin 45 de zile înainte, despre asemenea denunţare, indicând interesul public în cauză;
- b) să primească de la Locatar terenul în termen de 10 zile de la notificarea de la pct. a).

16. CONSECINŢELE ÎNCETĂRII CONTRACTULUI

16.1 Încetarea contractului din orice cauză va conduce la revenirea de drept a terenului la Locator.

16.2 În cazul în care Locatorul decide să înceteze contractul, fără vreo vină atribuită Locatarului, acesta va prelua terenul în starea în care se găseşte la momentul respectiv.

16.3 Încetarea prezentului contract nu va prejudicia niciunul din drepturile şi obligaţiile ce le revin părţilor şi nu va prejudicia nici acele prevederi care stipulează în mod expres continuarea obligaţiilor sau care sunt solicitate în vederea validării respectivei expirări sau încetări sau consecinţelor unei asemenea expirări sau încetări.

17. RĂSPUNDERE

Locatarul va fi răspunzător pentru orice pierderi sau daune materiale suferite de Locator ce decurg din orice nerespectare a prezentului Contract.

18. TRANSFERUL TERENULUI

18.1 Operaţiunile de transfer (la încheierea şi încetarea Contractului) se vor realiza şi vor fi supravegheate de o comisie, formată din reprezentanţii părţilor şi care va fi numită cu cel puţin 3 (trei) zile înainte de efectuarea operaţiunii de transfer.

18.2 Părţile vor întreprinde toate acţiunile necesare pentru efectuarea transferului terenului, inclusiv semnarea procesului verbal de predare-primire, a tuturor actelor şi a documentelor cerute de legea aplicabilă sau la cererea rezonabilă a uneia din părţi.

18.3 În măsura în care transferul terenului atrage sau implică anumite costuri sau cheltuieli, inclusiv dar fără a se limita la orice taxe, impozite, comisioane sau alte cheltuieli impuse de legea aplicabilă, acestea vor fi suportate integral de Locatar, fără drept al acestuia împotriva Locatarului în vederea recuperării acestora.

18.4 La data încetării Contractului, indiferent de cauză, Locatarul este obligat să returneze Locatarului, pe baza procesului verbal de predare – primire, terenului, dotările aferente, în mod gratuit, în stare bună şi exploatabile, libere de orice sarcini, garanţii sau obligaţii. Procesul-verbal de predare-primire a terenului va fi semnat în termen de cel mult 30 de zile de la data încetării contractului. Chiria se va datora Locatarului până la predarea efectivă a terenului, la încetarea contractului.

18.5 Încetarea contractului din orice cauză are drept consecinţă preluarea de către Locator a terenului.

19. FORŢA MAJORĂ

19.1 În sensul prezentului contract, forţa majoră reprezintă orice eveniment imprevizibil şi de neînlăturat, intervenit după încheierea prezentului Contract şi care împiedică executarea în tot sau în parte a acestuia fiind constatată de o autoritate competentă. Sunt considerate situaţii de forţă majoră, în sensul acestei clauze, împrejurări ca: războaie, calamităţi naturale, epidemii şi alte evenimente similare. Forţa majoră exonerează de răspundere părţile în cazul neexecutării parţiale sau totale a obligaţiilor asumate prin prezentul Contract, pe toată perioada în care aceasta acţionează şi numai dacă a fost notificată corespunzător celeilalte părţi. Nu este considerat forţă majoră un eveniment asemenea celor de mai sus care, fără a crea o imposibilitate de executare, face extrem de costisitoare executarea obligaţiilor uneia din părţi.

19.2 Partea care invocă forţa majoră are obligaţia de a notifica celeilalte părţi cazul de forţă majoră, în termen de 5 (cinci) zile calendaristice de la data apariţiei. De asemenea, are obligaţia de a comunica data încetării cazului de forţă majoră, în termen de 5 (cinci) zile calendaristice de la încetare.

19.3 Părțile au obligația de a lua orice măsuri care le stau la dispoziție în vederea limitării consecințelor acțiunii forței majore.

19.4 Dacă partea care invocă forța majoră nu procedează la notificarea începerii și încetării cazului de forță majoră, în condițiile și termenele prevăzute, nu va fi exonerată de răspundere și va suporta toate daunele provocate celeilalte părți prin lipsa de notificare.

19.5 Executarea Contractului va fi suspendată de la data apariției cazului de forță majoră pe perioada de acțiune a acesteia, în baza deciziei Locatorului.

19.6 În cazul în care forța majoră și/sau efectele acesteia obligă la suspendarea executării prezentului Contract pe o perioadă mai mare de 3 (trei) luni, părțile se vor întâlni într-un termen de cel mult 10 (zece) zile calendaristice de la expirarea acestei perioade, pentru a conveni asupra modului de continuare, modificare sau reziliere a Contractului.

20. SOLUȚIONAREA LITIGIILOR

20.1 Părțile vor face toate eforturile pentru a rezolva pe cale amiabilă, prin tratative directe, orice neînțelegere sau dispută care se poate ivi între ei în cadrul sau în legătură cu îndeplinirea contractului.

20.2 Dacă după 30 zile de la începerea acestor tratative neoficiale, Părțile nu reușesc să rezolve în mod amiabil o divergență contractuală, fiecare poate solicita ca disputa să se soluționeze de către instanță judecătorească de la sediul Locatorului.

21. INTEGRALITATEA CONTRACTULUI

Prezentul Contract constituie înțelegerea integrală și finală dintre părți și prevalează asupra tuturor declarațiilor, comunicărilor, înțelegerilor și acordurilor prealabile dintre părți, anterioare sau prezente, verbale sau scrise, în ceea ce privește obiectul acestui contract, în măsura în care atare declarații, comunicări, înțelegeri și acorduri nu sunt conforme sau contravin prevederilor acestui contract. Părțile recunosc că nu au semnat prezentul Contract pe baza unei declarații, asigurări sau promisiuni a vreunui terț care nu este precizat în mod expres în acest Contract.

22. INDEPENDENȚA CLAUZELOR CONTRACTULUI

Dacă, la un moment dat, vreuna din clauzele sau prevederile prezentului Contract este declarată ilegală, nevalabilă sau inaplicabilă, în întregime sau în parte, ca urmare a vreunei reglementări sau prevederi legale, atare clauza sau prevederea contractuală nu va mai fi considerată ca parte a prezentului Contract, fără ca aplicabilitatea restului Contractului să fie afectată și, în acest scop, prevederile prezentului Contract se declară independente.

23. LIMBA CARE GUVERNEAZĂ CONTRACTUL

Limba care guvernează contractul este limba română.

24. COMUNICĂRI

24.1 Orice comunicare între părți, referitoare la îndeplinirea prezentului contract, trebuie să fie transmisă în scris, la adresele menționate la Art. 1 din Contract.

24.2 Orice document scris trebuie înregistrat atât în momentul transmiterii, cât și în momentul primirii.

24.3 Comunicările dintre părți se vor face în limba română, în scris, cu excepția cazurilor în care se va menționa în mod expres un alt mod și vor fi transmise fie:

- a) personal
- b) prin curier
- c) scrisoare recomandată cu confirmare de primire sau
- d) fax.

24.4 Toate comunicările / notificările vor fi considerate primite:

- a) la data primirii lor, dacă sunt transmise personal sau prin curier;
- b) la data specificată în confirmarea de primire, dacă sunt transmise prin scrisoare recomandată cu confirmare de primire și la momentul transmiterii lor, dacă sunt trimise prin fax, cu condiția ca, în fiecare caz în care transmiterea notificărilor, făcută personal sau prin fax se produce după ora 16:00 într-o zi lucrătoare, se va considera ca serviciul de transmitere s-a produs la ora 08:00 a următoarei zi lucrătoare. Imposibilitatea de transmitere a notificărilor, din cauza schimbării de adresa cu privire la care nu a fost dată nici o notificare sau respingerea oricărei notificări ori refuzul de acceptare a notificării, se va considera drept primire a notificării la data la care a survenit imposibilitatea transmiterii acesteia sau respingerea ori refuzul acceptării acesteia.

25. LEGEA APLICABILĂ A CONTRACTULUI

Contractul va fi interpretat conform legilor din România.

26. RISCURI

26.1 Riscuri Financiare

a) în cazul în care Locatarul devine insolubil sau din diverse motive nu poate asigura resursele financiare și de capital, Locatorul va analiza situația financiară și angajamentele financiare ale acestuia, putând solicita garanții suplimentare din partea Locatarului, altele decât garanția de bună execuție;

b) în cazul unor modificări semnificative în legislație (taxe, impozite suplimentare) locatarul va prevedea rezerve pentru suportarea de cheltuieli suplimentare pentru acoperirea diferențelor;

26.2 Riscuri de operare

Dacă, pe parcursul derulării Contractului de închiriere, cheltuielile depășesc un nivel rezonabil, lucru care nu mai permite menținerea în exploatare a acestora, terenul va fi returnat Locatorului, fără a fi afectată valoarea chiriei, iar acesta neavând obligația de a pune la dispoziție alte terenuri;

26.3 Riscuri de plată

În cazul în care intervin schimbări legislative care duc la creșterea costurilor operaționale, locatarul va suporta toate cheltuielile.

26.4 Riscuri de mediu

a) Locatarul are obligația de a stabili măsuri de respectare a normelor specifice privind menținerea calității mediului, în zona unde este situat terenul;

b) Locatarul, conform activităților desfășurate, răspunde de controlul procesului de supraveghere a poluării și de penalizare a poluatorilor.

27. CLAUZE FINALE

27.1. Locatarul nu va avea dreptul să subînchirieze, să subroge, să transmită, să cedeze, să cesioneze sau să transfere terenul, drepturile sau obligațiile sale în legătura cu prezentul Contract.

27.2. Modificările legislative ulterioare referitoare la cadrul legal aplicabil Închirierii, în măsura în care acestea sunt favorabile părților pot fi integrate în totalitate în Contract prin modificarea prevederilor relevante ale Contractului, în conformitate cu legea aplicabilă.

27.3. În cazul în care Locatarul sau Locatarul își schimbă forma de organizare, entitatea succesoare va dobândi toate drepturile și își va asuma toate obligațiile prevăzute de prezentul Contract. Acest Contract va angaja răspunderea părților și va produce efecte cu privire la acestea și succesorii acestora.

27.4. Contractul poate fi modificat sau completat numai în scris, cu respectarea legii aplicabile.

27.5. Neexercitarea sau exercitarea cu întârziere de către una dintre părți a vreunui drept în cadrul acestui Contract nu va fi considerată o renunțare la acest drept și nu va împiedica exercitarea pe viitor a aceluși drept.

27.6. Nicio renunțare a oricărei părți nu va fi efectivă dacă nu va fi consemnată în scris și semnată de reprezentanții autorizați.

27.7. Contractul de închiriere va fi înregistrat de către Locatar în Cartea funciară.

28. DOCUMENTELE CONTRACTULUI

Documentele contractului sunt:

-caietul de sarcini;

-oferta.

29. ANEXE CARE FAC PARTE INTEGRANTĂ DIN CONTRACT

Anexa 1 - planul de amplasament al imobilului cu localizarea terenului;

Anexa 2 - Lista copii de pe documente de atestare a dreptului de proprietate a terenului;

Anexa 3 - procesul - verbal de predare - primire a terenului;

Anexa 4 - Scrisoare de garanție bancară privind achitarea garanției de bună execuție a contractului.

Prezentul contract de închiriere a fost încheiat astăzi,, la Călărași, în două exemplare originale, câte unul pentru fiecare parte.

LOCATOR,

LOCATAR,

**PREȘEDINTE,
ec. Vasile ILIUȚĂ**

Întocmit, redactat,

Dinu Romeo

Bratu Dumitru

Pleșea Robert

Dumitrache Cristina