

**HOTĂRÂRE**  
**privind aprobarea închirierii unui teren și construcții**  
**din cadrul imobilului înscris în Cartea Funciară cu nr. 34294 UAT Călărași,**  
**aflat în domeniul public al județului Călărași**

Consiliul Județean Călărași, întrunit în ședința extraordinară din 02.08.2023,

Având în vedere:

- raportul Direcției Economice, înregistrat sub nr. 11047 din 14.06.2023;
  - avizul Comisiei pentru Studii, Prognoze Economico-Sociale, Buget-Finanțe și Administrarea Domeniului Public și Privat al Județului;
  - adresa Societății ECOAQUA S.A. Călărași, nr. 2743 din 06.06.2023, înregistrată la Consiliul Județean Călărași cu numărul 10362 din aceeași dată;
  - raportul de evaluare, întocmit de Expert Complex S.R.L. reprezentată de ing. Adrian Dobrescu – evaluator autorizat ANEVAR, nr. 135 din 14.06.2023, înregistrat la Consiliul Județean Călărași sub nr. 11077 din aceeași dată;
  - prevederile Hotărârii Guvernului nr. 1018/2012 privind transmiterea unui imobil din domeniul public al statului și din administrarea Ministerului Apărării Naționale în domeniul public al județului Călărași și în administrarea Consiliului Județean Călărași;
  - prevederile Hotărârii Consiliului Județean Călărași nr. 111 din 06.09.2012 privind aprobarea solicitării de transmitere a unui imobil aflat în proprietatea publică a statului și în administrarea Ministerului Apărării Naționale, prin U.M. 2547 Străulești, în proprietatea publică a județului Călărași și în administrarea Consiliului Județean Călărași;
  - prevederile art. 861 alin. (3) din Codul Civil, adoptat prin Legea nr. 287/2009, republicat, cu modificările și completările ulterioare;
  - prevederile art. 7 din Legea nr. 52/2003 privind transparența decizională în administrația publică, republicată;
  - prevederile art. 87 alin. (5), art. 108 lit. b), art. 173 alin. (1) lit. c), alin. (4) lit. a), art. 332, art. 333 alin. (3), (4), (5), art. 334, art. 336, art. 339, art. 340, art. 341 și art. 343 din Ordonanța de urgență a Guvernului nr. 57/2019 privind Codul administrativ, cu modificările și completările ulterioare;
- În temeiul art. 196 alin. (1) lit. a) din Ordonanța de urgență a Guvernului nr. 57/2019 privind Codul administrativ, cu modificările și completările ulterioare,

**HOTĂRĂȘTE:**

**Art. 1. – (1)** Se aprobă închirierea prin licitație publică deschisă, pe o perioadă de 49 de ani, a unui teren cu suprafață totală de 9776 m<sup>2</sup>, cu valoarea de 1.315.153 lei, din care 1593 m.p. suprafață construită totală la sol (C3+C4+C5), din cadrul imobilului înscris în Cartea Funciară cu nr. 34294 UAT Călărași, cu număr cadastral 34294, prezentat la Anexa nr. 1 care face parte integrantă din prezenta hotărâre, teren situat în intravilanul municipiului Călărași, cu suprafața totală măsurată de 19074 m<sup>2</sup>, cu număr de inventar 011.119, str. Prelungirea Independenței, nr. 5A (fosta Cazarma 346).

**(2)** Chiria minimă de la care se pornește licitația publică pentru închirierea terenului este 26839,85 lei/an.

**Art. 2. –** Se aprobă documentația de atribuire la licitație constituită din Anexele nr. 2, 3 și 4 care fac parte integrantă din prezenta hotărâre.

**Art. 3. –** La data intrării în vigoare a contractului de închiriere, se abrogă Hotărârea nr. 229 din 07.12.2022 privind transmiterea unor construcții, aflate în domeniul public al Județului Călărași, în administrarea ECOAQUA S.A. Călărași.

**Art. 4. –** Prezenta hotărâre poate fi atacată la secția de contencios administrativ a Tribunalului Călărași.

**Art. 5. –** Direcția Economică va duce la îndeplinire prevederile prezentei hotărâri.

Secretarul General al Județului, prin Compartimentul Cancelarie Consiliu și Editare Monitor Oficial, va comunica prezenta hotărâre cu caracter individual: Prefectul Județului Călărași, Președintelui Consiliului Județean Călărași, Direcției Economice și Societății ECOAQUA S.A. Călărași.

**PREȘEDINTE,**  
ec. Vasile ILIUȚĂ

**CONTRASEMNEAZĂ,**  
**SECRETARUL GENERAL AL JUDEȚULUI,**  
Aurel PARASCHIV

## ANEXA NR. 1 LA HOTĂRÂREA CONSILIULUI JUDEȚEAN CĂLĂRAȘI NR. \_\_\_ DIN \_\_\_ 2023

Scara 1:1000

Nr. cadastral	Suprafața măsurată a imobilului (mp)	Adresa imobilului: Strada Ștefan Mihail Calarasi,
10074	10074	Su. Prolungirea Independentei, nr. 3A, Cămin 346, Jud. Călărași.
Nr. Cartea Funciară	Unitatea Administrativă Teritorială (UAT)	
	CALĂRAȘI	



ÎNTOCMIT,  
ec. Cosmin AVRAM

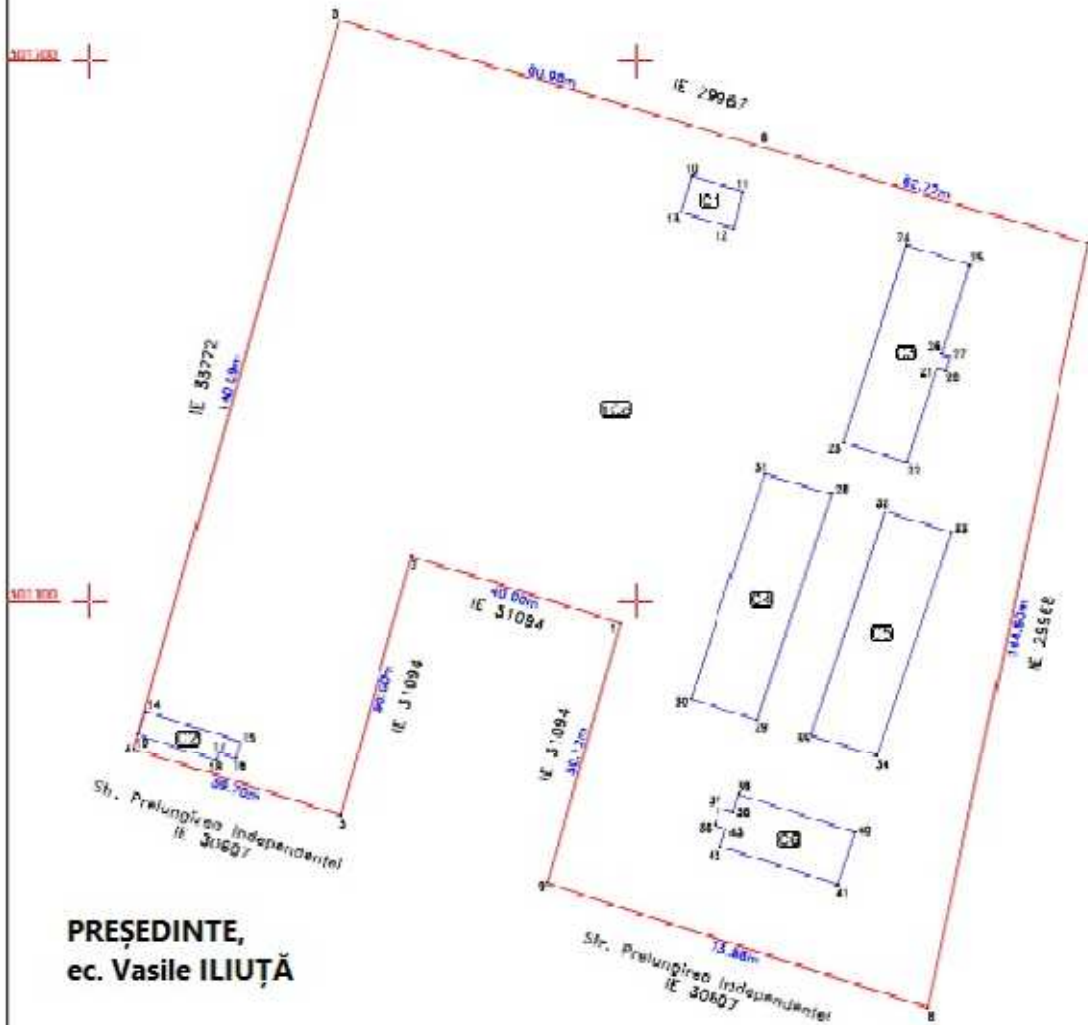

PREȘEDINTE,  
ec. Vasile ILIUȚĂ

## A. Tabela referitoare la teren

Nr. parcela	Categorie de folosință	Suprafața (mp)	Mențiuni
1	Cc	19074	Teren funcțional, împrejmuit cu gard de beton, gard de piatră și înaltă convensională.
Total		10074	

## B. Date referitoare la construcții

Cod	Destinație	Suprafața construită în sol (mp)	Mențiuni
C1	CAS	70	Scd=0mp, Construcție administrativă în regim P.
C2	CAS	80	Scd=80mp, Construcție administrativă în regim P.
C3	CAS	475	Scd=475mp, Construcție administrativă în regim P.
C4	CAS	560	Scd=1120mp, Construcție administrativă în regim P+1.
C5	CAS	558	Scd=1116mp, Construcție administrativă în regim P+1.
C6	CAS	225	Scd=225mp, Construcție administrativă în regim P.
Total		1978	

Suprafața totală măsurată a imobilului = 10074 mp

SC Kosmos a Engineering SRL  
Autorizație clasa I, Seria RG-R-I Nr. 7331  
Ing. Alexandru Popescu  
Autorizație cat. B RO IF F Nr. 0065  
Confirm executarea măsurătorilor la teren, corectitudinea întocmirii documentației cadastrale și corespondența acesteia cu realitatea din teren.

Alexandru  
Popescu

Alexandru Popescu  
CNP: 9.12.1982  
BULETINUL NR. 1740  
+02 02

Data: Mai 2022

Împreună,

Confirm introducerea imobilului în baza de date integrată și atribuirea numărului cadastral

Mihail  
Alexandru  
Nabargeac

Digitally signed by  
Dn: Mihail Alexandru  
Nabargeac,  
Serial: 10074, Date: 2022.05.03  
10:10:10

## CAIET DE SARCINI

la proiectul de hotărâre privind aprobarea închirierii unui teren + construcții din cadrul imobilului înscris în Cartea Funciară cu nr. 34294 UAT Călărași, aflat în domeniul public al județului Călărași

Consiliul Județean Călărași, cu sediul în municipiul Călărași, str. 1 Decembrie 1918, nr. 1, județul Călărași, CUI 4294030, telefon 0242311301, fax 0242331609, persoană de contact Avram Cosmin, email [cosmin.avram@calarasi.ro](mailto:cosmin.avram@calarasi.ro), organizează licitație publică deschisă pentru închirierea unui teren cu suprafață totală de 9776 m<sup>2</sup> din cadrul imobilului înscris în Cartea Funciară cu nr. 34294 UAT Călărași, aflat în domeniul public al județului Călărași.

**1. Informații generale privind obiectul închirierii**

Obiectul supus închirierii, îl reprezintă un teren de 9776 m<sup>2</sup>, din care 1593 m.p. suprafață construită totală la sol (C3+C4+C5), din cadrul imobilului înscris în Cartea Funciară nr. 34294 Călărași, aflat în domeniul public al județului Călărași, cu nr. cadastral 34294, situat în intravilanul municipiului Călărași, cu suprafața totală măsurată de 19074 m<sup>2</sup>.

**1.1. Descrierea și identificarea imobilului care urmează să fie închiriat**

Terenul ce se dorește a fi închiriat este în prezent insuficient neexploatat, suprafața acestuia fiind de 9776 m<sup>2</sup>, din care 1593 m.p. suprafață construită totală la sol (C3+C4+C5).

**1.2. Destinația imobilului ce face obiectul închirierii; obiectivele închirierii**

Obiectul închirierii este exploatarea, pe riscul și pe răspunderea Locatarului, a terenului și construcțiilor aflate în domeniul public al județului Călărași, în conformitate cu obiectivele Locatorului.

După adjudecare, destinația imobilului va fi pentru amenajarea unor spații de birouri pentru diverse entități.

**1.3. Condițiile de exploatare a închirierii și obiectivele de ordin economic, financiar, social și de mediu urmărite de către locator privind exploatarea eficace a imobilului ce face obiectul închirierii**

De la data intrării în vigoare a Contractului de închiriere, Locatarul va efectua în mod continuu și permanent în cadrul imobilului închiriat, activitatea stabilită.

Locatarul va asigura întreținerea spațiului în conformitate cu prezentul Caiet de sarcini și cu legea aplicabilă.

Locatarul va asigura, pe întreaga durată a închirierii, menținerea imobilului într-o stare estetică și tehnică adecvată funcționalității acestuia.

Investițiile necesare desfășurării activităților vor fi realizate de către Locatar, cu **acordul prealabil** al Locatorului – Județul Călărași, reprezentat prin Președintele Consiliului Județean Călărași, în termen de 5 ani de la data încheierii Contractului.

În termenul specificat mai sus, Locatarul are obligația obținerii tuturor autorizațiilor de funcționare în vederea desfășurării activității.

**2. Condiții generale ale închirierii****2.1. Regimul imobilului utilizat de locatar în derularea închirierii**

În derularea contractului de închiriere, locatarul va utiliza următoarele categorii de bunuri:

a) bunurile de retur (conform pct 1.1) ce revin de plin drept, gratuit și libere de orice sarcini locatorului la încetarea contractului de închiriere de bunuri proprietate publică. Sunt bunuri de retur bunurile care au făcut obiectul închirierii, precum și cele care au rezultat în urma investițiilor impuse prin caietul de sarcini;

b) bunurile proprii care la încetarea contractului de închiriere de bunuri proprietate publică rămân în proprietatea locatorului. Sunt bunuri proprii bunurile care au aparținut locatorului și au fost utilizate de către acesta pe durata închirierii.

c) bunuri edificate de Locatar: construcții cu caracter definitiv, cât și provizoriu, edificate de Locatar **numai cu acordul prealabil al Locatorului** și în condițiile legii; acordul prealabil al Locatorului va fi eliberat în termen de 30 de zile de la primirea solicitării, **de către Președintele Consiliului Județean**, prin aparatul de specialitate.

Încetarea Contractului din orice cauză are drept consecință preluarea de către Locator a spațiului. Construcțiile cu caracter definitiv edificate de Locatar, vor fi preluate în patrimoniul Locatorului, fără despăgubirea Locatarului.

Imobilul va fi verificat anual cu ocazia inventarierii patrimoniului.

Totodată, verificările anuale, pe teren, a existenței și stării terenului respectiv, vor fi efectuate de reprezentanți ai Consiliului Județean Călărași, numiți de Președintele acestuia.

Imobilul din cadrul imobilului din domeniul public al Județului Călărași este și va rămâne pe toată durata închirierii în proprietatea Județului Călărași.

Pe durata închirierii, locatarul se angajează să mențină imobilul în stare bună, exploatabilă.

Locatarul nu are dreptul să constituie nici o garanție, de orice natură, asupra imobilului Locatarului, inclusiv nici o finanțare, împrumut, datorie sau obligație de orice fel cu privire la acesta.

La încetarea contractului de închiriere prin ajungere la termen, locatarul este obligat să restituie locatarului imobilul în mod gratuit și liber de orice sarcini.

Încetarea contractului din orice cauză are drept consecință preluarea de către locator a imobilului, inclusiv a construcțiilor cu caracter definitiv edificate de către locatar, fără nicio despăgubire din partea Locatarului.

## **2.2. Obligațiile privind protecția mediului, stabilite conform legislației în vigoare**

a) locatarul are obligația de a stabili măsuri de respectare a normelor specifice privind menținerea calității mediului, în zonele unde este situat imobilul, stabilite în criteriile de atribuire;

b) locatarul, conform activităților desfășurate, răspunde, controlează și supraveghează procesul poluării și cel de penalizare a poluatorilor.

## **2.3. Obligatorietatea asigurării exploatarei în regim de continuitate și permanență**

Locatarul este obligat:

a) să asigure exploatarea eficientă în regim de continuitate și de permanență a imobilului proprietate publică ce face obiectul închirierii, potrivit obiectului contractului de închiriere.

În cazul nerespectării contractului, din vina Locatarului, Locatarul poate rezilia contractul, iar garanția de bună execuție a contractului, constituită, nu va mai fi restituită.

b) să exploateze în mod direct imobilul care face obiectul închirierii și să respecte condițiile impuse de natura acestuia.

## **2.4. Interdicția subînchirierii imobilului închiriat/posibilitatea subînchirierii, după caz**

Locatarul nu va avea dreptul să subînchirieze, să subroge, să transmită, să cedeze, să cesioneze sau să transfere imobilul, ori părți ale acestuia, drepturile sau obligațiile sale în legătură cu prezentul Contract.

## **2.5. Durata închirierii**

Durata închirierii este de 49 de ani.

Contractul de închiriere intră în vigoare după îndeplinirea în mod cumulativ a următoarelor condiții:

a) semnarea contractului de către părți;

b) constituirea garanției de bună execuție, reprezentând chiria pe 3 luni, în termen de 30 de zile de la data semnării contractului;

c) semnarea în termen a procesului verbal de predare–primire a imobilului.

Procesul - verbal de predare–primire a spațiului va fi semnat în termen de cel mult 30 de zile de la data încheierii Contractului.

## **2.6. Chiria minimă și modul de calcul al acesteia**

Chiria minimă de la care se pornește licitația publică pentru închiriere este de 26839,85 lei/an și a fost calculată ținând cont de valoarea de piață a imobilului stabilită de Expert Complex S.R.L. reprezentată de ing. Adrian Dobrescu – evaluator autorizat ANEVAR conform raportului de evaluare nr. 135 din 14.06.2023, înregistrat la Consiliul Județean Călărași sub nr. 11077 din 14.06.2023, raportată la o perioadă de închiriere de 49 de ani.

Chiria care urmează să fie plătită de către Locatar Locatarului se va plăti trimestrial, în tranșe egale, cel mai târziu la data de 25 ale lunii următoare trimestrului pentru care se face plata, în baza facturii emise de locator până la data de 5 a aceleiași luni.

Plata către Locator va fi efectuată trimestrial, în contul deschis la Trezoreria Călărași, nr. RO80TREZ20121A300530XXXX, cod fiscal 4294030, în termenul arătat mai sus.

În cazul în care Locatarul nu își îndeplinește în termen obligația de plată a chiriei, Locatarul are dreptul să execute **garanția de bună execuție**.

În cazul în care a fost executată parțial sau total garanția de bună execuție, Locatarul este obligat ca, până la primul termen de plată, să reîntregească Garanția de Bună Execuție, la valoarea prevăzută mai jos.

În cazul neplății chiriei pe o perioadă de maximum 3 luni consecutive, Locatarul poate rezilia contractul, iar garanția constituită nu va mai fi restituită.

Chiria se va datora Locatorului până la predarea efectivă a imobilului, la încetarea Contractului, indiferent de cauză.

Chiria se actualizează anual cu indicii de inflație comunicat de Institutul National de Statistică.

## **2.7. Natura și cuantumul garanțiilor solicitate de locator**

### **ASIGURĂRI**

În contextul în care va edifica construcții cu caracter definitiv, locatarul va procura și menține, pe costurile sale, pe toată durata derulării contractului, asigurarea spațiului prin poliță emisă de un asigurator agreeat de Locator.

Locatarul îl va desemna pe Locator ca terț beneficiar al polițelor de asigurare sau le va cesiona în favoarea Locatorului.

În termen de maximum 10 zile de la obținerea lor, Locatarul va transmite Locatorului polițele de asigurare încheiate în original și dovezi ale plății fiecărei prime de asigurare.

În termen de 30 de zile de la primirea polițelor, Locatorul va efectua demersurile pe care le va considera oportune pentru verificarea îndeplinirii condițiilor reținute în sarcina locatarului prin prezentul articol.

Sumele primite în baza polițelor de asigurare vor fi folosite de către Locator pentru efectuarea, în tot sau în parte, de reparații, renovări sau înlocuirea elementelor de construcție care ar suferi prejudicii sau distrugerii.

Fiecare poliță de asigurare va conține prevederi conform cărora nu va fi anulată sau încetată fără ca o notificare prealabilă să fie transmisă Locatorului cu 10 zile lucrătoare înainte.

Dacă pe durata închirierii Locatarul nu încheie sau nu menține în vigoare și cu efecte depline asigurările solicitate, Locatorul poate să încheie și să mențină în vigoare asemenea asigurări, iar toate sumele suportate de Locator prin aceasta vor fi rambursate imediat de către Locatar, la primirea cererii Locatorului în acest sens.

În caz de nerambursare în termen de 5 zile lucrătoare de la data primirii cererii, Locatorul va primi de la Locatar penalități de întârziere de 0,1% pentru fiecare zi de întârziere, calculate la valoarea cererii, de la data scadenței până la data efectuării plății sumei datorate. Totalul penalităților de întârziere poate depăși în acest caz cuantumul sumei asupra căreia sunt calculate.

Locatorul nu va fi responsabil pentru niciun fel de daune-interese, compensații plătibile prin lege, în privința sau ca urmare a unui accident sau prejudiciu adus unei persoane angajate de Locatar, prejudiciu rezultând din vina Locatarului, a agenților săi sau a angajaților acestuia.

În cazul în care Locatarul nu va îndeplini obligațiile prevăzute în sarcina sa în cadrul prezentului articol și se va produce un eveniment cauzator de prejudicii pentru imobilul ce face obiectul închirierii, Locatarul va răspunde pentru toate prejudiciile aduse imobilului respectiv, indiferent de cauza producerii daunelor, inclusiv pentru caz fortuit și de forță majoră.

Cu minim 15 zile înainte de expirarea duratei fiecărei polițe de asigurare, Locatarul se obligă să reînnoiască polița și să o comunice Locatorului.

În cazul polițelor în rate, Locatarul se obligă să facă dovada achitării ratelor scadente aferente polițelor de asigurare respective în termen de 5 zile de la data scadenței, în caz contrar Locatorul având dreptul să rezilieze unilateral contractul.

#### **GARANȚIA DE BUNĂ EXECUȚIE A CONTRACTULUI**

Locatarul se obligă să constituie în favoarea Locatorului o garanție de bună execuție a contractului a cărei valoare va fi de 100 % din valoarea chiriei datorată de locatar pentru 3 luni și care se va constitui pentru toată durata derulării contractului.

Garanția astfel constituită reprezintă o compensație pentru eventualele pierderi, deteriorări sau prejudicii rezultate din neîndeplinirea obligațiilor din Contract de către Locatar.

**Garanția de bună execuție** va fi constituită printr-un instrument de garantare emis în condițiile legii de o societate bancară sau de o societate de asigurări.

În cazul constituirii prin poliță de asigurare, Locatarul are obligația să prezinte spre aprobare Locatorului condițiile poliței (generale și particulare), dovada plății integrale a primei de asigurare și perioada de constituire (care trebuie să fie cel puțin egală cu întreaga perioadă contractuală, inclusiv cea de garanție).

Locatarul va avea obligația să extindă polița de asigurare în concordanță cu orice extindere a perioadei contractuale.

Modalitatea de constituire a garanției de bună execuție, stabilită de comun acord și dovada constituirii (în original) va fi transmisă în maxim 10 zile lucrătoare de la semnarea contractului.

Garanția de bună execuție constituită prin una dintre modalitățile de mai sus devine anexă la contract.

Aprobarea uneia dintre cele două modalități de garantare implică eliberarea celeilalte în cazul în care o modalitate de garantare era deja în vigoare (dar numai după constituirea celei noi).

Cu minim 15 zile înainte de expirarea duratei garanției de bună execuție, Locatarul se obligă să reînnoiască garanția și să o comunice Locatorului.

Locatorul poate executa, total sau parțial, garanția de bună execuție în cazul în care Locatarul:

- a) din culpa sa, conduce la încetarea Contractului;
- b) nu și-a îndeplinit obligația de plată a chiriei la termen;
- c) este în insolvență;
- d) produce daune asupra spațiilor.

În cazul în care a fost executată parțial sau total garanția de bună execuție, Locatorul va înștiința Locatarul despre aceasta în termen de 24 de ore de la executarea garanției, iar Locatarul este obligat să reîntregească Garanția de Bună Execuție, în condițiile și termenul prevăzute în Contract.

Garanția de bună execuție va fi eliberată în cazul în care Locatorul nu emite pretenții asupra sa după 30 de zile de la data încetării contractului de închiriere.

#### **2.8. Condițiile speciale ale spațiilor ce fac obiectul închirierii:**

Locatarul este obligat să respecte condițiile impuse de natura imobilului proprietate publică (protejarea secretului de stat, materiale cu regim special, condiții de siguranță în exploatare, protecția mediului, protecția muncii, condiții privind folosirea și conservarea patrimoniului etc.).

Locatarul va lua toate și oricare din măsurile necesare protejării mediului pe toată durata derulării Contractului, urmând să respecte întocmai normele de mediu stabilite de legea aplicabilă.

Locatarul va fi răspunzător, va apăra și va despăgubi Locatorul pentru oricare și toate obligațiile, daunele, pierderile sau reclamațiile suferite în legătură cu contaminarea mediului înconjurător în cazul în care contaminarea respectivă este rezultatul unei acțiuni, omisiuni sau neglijențe a Locatarului.

Locatarul este obligat să se asigure că activitățile sale sunt în conformitate cu Legea aplicabilă a mediului, precum și celei în domeniul sănătății și securității în muncă.

Locatarul este obligat să mențină permanent obiectul închirierii într-o stare corespunzătoare scopului pentru care a fost creat.

Locatarul este obligat să respecte toate prevederile legale privind îndeplinirea obligațiilor ce îi revin locatarului în susținerea efortului de apărare, în caz de mobilizare sau război.

### **3. Condițiile de valabilitate pe care trebuie să le îndeplinească ofertele**

Ofertantul are obligația de a elabora oferta în conformitate cu prevederile documentației de atribuire.

Oferta are caracter obligatoriu, din punct de vedere al conținutului, pe toată perioada de valabilitate stabilită de autoritatea contractantă.

Persoana interesată are obligația de a depune oferta la adresa și până la data limită pentru depunere, stabilite în anunțul procedurii.

Riscurile legate de transmiterea ofertei, inclusiv forța majoră, cad în sarcina persoanei interesate.

Oferta depusă la o altă adresă a locatorului decât cea stabilită sau după expirarea datei limită pentru depunere se returnează nedeschisă.

Conținutul ofertelor trebuie să rămână confidențial până la data stabilită pentru deschiderea acestora, Locatorul urmând a lua cunoștință de conținutul respectivelor oferte numai după această dată.

Ofertanții transmit ofertele lor în două plicuri sigilate, unul exterior și unul interior, care vor fi înregistrate în ordinea primirii lor, precizându-se data și ora.

Pe plicul exterior se va indica obiectul închirierii pentru care este depusă oferta.

Toți ofertanții vor depune în plicul exterior următoarele documente:

- o fișă de informații privind ofertantul;
- o declarație de participare, semnată de ofertant, fără îngroșări, ștersături sau modificări;
- acte doveditoare privind calitățile și capacitățile ofertanților, conform solicitărilor locatorului;
- dovada achitării contravalorii Documentației de atribuire și a garanției de participare.

Plicul interior va conține oferta propriu-zisă.

Ofertele se redactează în limba română.

Pe plicul interior, care conține oferta propriu-zisă, se înscriu numele sau denumirea ofertantului, precum și domiciliul sau sediul social al acestuia, după caz. Acest plic va conține oferta propriu - zisa conform anexei nr. 3 la Instrucțiuni.

**A. Persoanele juridice** interesate vor depune în plicul exterior următoarele documente:

a) copii de pe certificatul de înmatriculare eliberat de Oficiul Registrului Comerțului, de pe actul constitutiv, inclusiv de pe toate actele adiționale relevante;

b) scrisoare de bonitate financiară, eliberată de o bancă comercială română sau de o bancă străină cu corespondent în România din care să reiasă că nu înregistrează credite sau dobânzi restante, dar și soldul contului curent;

c) certificatele constatatoare privind îndeplinirea obligațiilor exigibile de plată a impozitelor și taxelor către stat, inclusiv a celor locale;

d) certificat constatator în original, din care să rezulte că aceasta nu se află în reorganizare judiciară sau faliment, eliberat cu maxim 15 zile înainte de depunerea documentelor de participare la licitație;

e) împuternicire de la asociați pentru reprezentantul legal al persoanei juridice.

**B. Persoanele fizice** vor depune în plicul exterior următoarele documente:

a) copie de pe actul de identitate și certificatul de cazier judiciar valabil la data desfășurării licitației (nu mai vechi de 30 de zile), care să ateste că nu au fost condamnate penal, cu excepția condamnărilor pentru infracțiuni rutiere;

b) certificatele constatatoare privind îndeplinirea obligațiilor exigibile de plată a impozitelor și taxelor către stat, inclusiv a celor locale;

c) scrisoare de bonitate financiară, eliberată de o bancă comercială română sau de o bancă străină cu corespondent în România din care să reiasă că nu înregistrează credite sau dobânzi restante, dar și soldul contului curent.

Toate documentele depuse de persoane fizice sau juridice române vor fi prezentate în copie legalizată sau în fotocopie simplă, care va fi confirmată de comisie prin confruntarea cu originalele în momentul deschiderii plicurilor.

**Ne reprezentarea documentelor originale pentru confruntul cu copile simple depuse, atrage după sine descalificarea ofertantului.**

În cazul în care oferta nu conține unul din documentele solicitate de locator prin prezentul Caiet de sarcini, aceasta va fi considerată nevalabilă.

În cazul în care din conținutul documentelor depuse nu rezultă îndeplinirea cerințelor Consiliului Județean Călărași, prevăzute prin prezentul Caiet de sarcini, oferta respectivă va fi considerată nevalabilă.

Criteriul aplicat pentru atribuirea contractului de închiriere: oferta care a întrunit cel mai mare punctaj.

Comisia de evaluare face evaluarea ofertelor admise pe baza criteriilor prezentate mai jos și în conformitate cu numărul maxim de puncte acordat pentru fiecare criteriu. Criteriile de evaluare a ofertelor admise sunt:

**1. Cel mai mare nivel al chiriei = maxim 40 puncte;**

Ofertantul care oferă cel mai mare nivel al chiriei obține maximul de puncte. Pentru ceilalți ofertanți se va aplica principiul proporționalității directe.

**2. Capacitatea economico-financiară = maxim 40 puncte;**

Ofertantul va prezenta o scrisoare de bonitate financiară emisă de o bancă din România sau cu corespondent în România, care să conțină obligatoriu soldul contului curent.

Ofertantul care are soldul cel mai mare obține maximul de puncte. Pentru ceilalți ofertanți se va aplica principiul proporționalității directe.

**3. Protecția mediului înconjurător:**

Condițiile închirierii privind protecția mediului înconjurător acceptate de către ofertant:

a) Locatarul va deține toate mijloacele necesare recuperării, depozitării agenților poluanți, deșeurilor care rezultă din activitatea sa, în vederea reciclării acestora. (10 puncte)

b) Locatarul are obligația de a deține, pe cheltuiuala sa, toate acordurile și avizele solicitate de legislația privind mediul. (10 puncte)

Ofertantul care acceptă toate condițiile de mediu prezentate în caietul de sarcini obține punctajul maxim de 20 puncte. În cazul în care acceptă doar parțial condițiile de mediu, va fi punctat corespunzător celor specificate mai sus la alin. a) și b).

Pe parcursul aplicării procedurii de atribuire, locatorul are dreptul de a solicita clarificări și, după caz, completări ale documentelor prezentate de ofertanți pentru demonstrarea conformității ofertei cu cerințele solicitate.

**4. Clauze referitoare la încetarea contractului de închiriere.**

**4.1. Încetarea contractului de închiriere din culpa locatarului**

Locatorul va avea dreptul (dar nu și obligația) să rezilieze Contractul în conformitate cu cele de mai jos, corelativ cu obligația Locatarului la plata de despăgubiri, în momentul survenirii oricăruia dintre următoarele evenimente:

i) încălcarea de către Locatar a oricăreia dintre obligațiile privind angajamentele sale asumate în baza Contractului;

ii) neacordarea sau neprelungirea valabilității, restricționarea, suspendarea ori anularea oricăror autorizații;

iii) nerespectarea obligației de a constitui sau menține valabilă garanția de bună execuție;

iv) nerespectarea obligației de a constitui sau menține valabile asigurările prevăzute de Contract și/sau necesare în baza Contractului;

v) insolvența, reorganizarea judiciară, insolvabilitatea, dizolvarea sau orice aranjament încheiat cu creditorii, inițiate sau nu de către Locatar, un administrator, lichidator sau o altă persoană în favoarea căreia s-au constituit garanții asupra bunurilor proprii ale Locatarului sau care a preluat posesia sau dreptul de administrare a Locatarului;

vi) orice constituire de garanții asupra spațiilor.

În cazul în care Locatorul devine îndreptățit să rezilieze Contractul, atunci Locatorul va transmite Locatarului o notificare scrisă, menționând felul și întinderea respectivei neîndepliniri a obligațiilor acestuia („Notificarea de încălcare”).

Dacă o astfel de notificare este transmisă, Locatarul va fi îndreptățit să remedieze această încălcare („Încălcarea Remediabilă”) în termen de 60 de zile de la data primirii de către Locatar a acestei notificări („Perioada de remediere”).

În cazul în care Locatorul a transmis Notificarea de încălcare și dacă aceasta nu a fost remediată în Perioada de remediere, Locatorul va avea dreptul să rezilieze Contractul de plin drept, fără intervenția instanței și fără alte formalități, printr-o nouă notificare scrisă adresată Locatarului („Notificarea de Încălcare”), iar Contractul va înceta începând cu data indicată în aceasta din urmă (pact comisoriu de grad IV), Locatorul fiind îndreptățit să primească compensație de la Locatar, în baza legii aplicabile. Rezilierea nu va avea niciun efect asupra obligațiilor deja scadente între Părți la data încetării.

În situația încetării contractului de închiriere din culpa locatarului, garanția de bună execuție constituită nu se restituie.

**4.2. Încetarea contractului de închiriere din culpa locatorului**

Locatarul va avea dreptul (dar nu și obligația) să rezilieze Contractul de închiriere în momentul constatării unor abateri grave cu privire la obligațiile Locatorului asumate în baza Contractului.

În cazul în care Locatarul devine îndreptățit să rezilieze Contractul, atunci Locatarul va transmite Locatorului o notificare scrisă, menționând felul și întinderea respectivei neîndepliniri a obligațiilor acestuia („Notificarea de încălcare”).



Dacă o astfel de notificare este transmisă, Locatorul va fi îndreptăţit să remedieze această încălcare („Încălcarea Remedibilă”) în termen de 90 de zile de la data primirii de către Locator a acestei notificări („Perioada de remediere”).

În cazul în care Locatarul a transmis Notificarea de încălcare şi dacă aceasta nu a fost remediată în Perioada de remediere, Locatarul va avea dreptul să rezilieze Contractul de plin drept, fără intervenţia instanţei şi fără alte formalităţi, printr-o noua notificare scrisă adresată Locatorului („Notificarea de Încălcare”), iar Contractul va înceta începând cu data indicată în aceasta din urmă (pact comisoriu de grad IV), Locatarul fiind îndreptăţit să primească compensaţie de la Locator, conform înţelegerii lor, în baza legii aplicabile. Rezilierea nu va avea niciun efect asupra obligaţiilor deja scadente între Părţi la data încetării.

#### **4.3. Încetarea contractului de închiriere care nu este datorată părţilor**

Contractul de închiriere încetează în următoarele situaţii:

**a)** la expirarea duratei stabilite în contractul de închiriere, în măsura în care părţile nu convin în scris, prelungirea acestuia, în condiţiile legii;

**b)** în cazul în care interesul naţional sau local o impune, prin denunţarea unilaterală de către locatar, cu obligaţia justificării interesului naţional sau local, în caz de dezacord fiind competentă instanţa de judecată;

**c)** la dispariţia, dintr-o cauză de forţă majoră, a spaţiilor închiriate; locatorul nu va putea fi obligat la plata unor despăgubiri pentru prejudiciile suferite de locatar ca urmare a situaţiilor din cauză de forţă majoră;

**d)** în cazul nerespectării obligaţiilor contractuale de către locatar, prin reziliere de către locator, cu plata unei despăgubiri în sarcina locatarului;

**e)** în cazul nerespectării obligaţiilor contractuale de către locator, prin reziliere de către locatar;

**f)** alte cauze de încetare a contractului de închiriere, fără a aduce atingere cauzelor şi condiţiilor reglementate de lege.

Contractul poate înceta prin acordul scris al părţilor, în orice moment şi numai în conformitate cu termenii şi condiţiile pe care acestea le vor agreea la data unei astfel de încetări.

Locatorul va avea dreptul să denunţe unilateral Contractul, ca urmare a unei situaţii de interes public, în conformitate cu legea aplicabilă şi cu condiţiile ca acesta:

**a)** să notifice Locatarul în scris, cu cel puţin 45 de zile înainte, despre asemenea denunţare, indicând interesul public în cauza;

**b)** să primească de la Locatar imobilul în termen de 10 zile de la notificarea de la pct. a).

#### **5. Temeiul legal al închirierii**

Închirierea bunurilor aflate în patrimoniul judeţului Călăraşi se va realiza prin licitaţie publică deschisă, conform prevederilor:

- Ordonanţei de urgenţă a Guvernului nr. 57/2019 privind Codul administrativ;

- art. 861 alin. (3) din Codul Civil, adoptat prin Legea nr. 287/2009, republicat, cu modificările şi completările ulterioare.

**PREŞEDINTE,**  
**ec. Vasile ILIUŢĂ**

Întocmit, redactat:

**CONSILIER,**  
**ec. Cosmin AVRAM**



**ANEXA NR. 1 LA INSTRUCȚIUNI**

**OFERTANT**

---

**FIȘA OFERTANTULUI  
PENTRU LICITAȚIA PUBLICĂ ORGANIZATĂ  
ÎN VEDEREA ÎNCHIRIERII UNUI TEREN + CONSTRUCȚII  
AFLATE ÎN PATRIMONIUL JUDEȚULUI CĂLĂRAȘI**

**1) Ofertant** \_\_\_\_\_

**2) Sediul societății sau adresa** \_\_\_\_\_

**3) Telefon** \_\_\_\_\_

**4) Reprezentant legal** \_\_\_\_\_

**5) Funcția** \_\_\_\_\_

**6) Cod fiscal** \_\_\_\_\_

**7) Nr. Înregistrare la Registrul Comerțului** \_\_\_\_\_

**8) Nr. Cont** \_\_\_\_\_

**9) Banca** \_\_\_\_\_

**10) Capitalul social (mil. lei)** \_\_\_\_\_

**11) Cifra de afaceri (mil. lei)** \_\_\_\_\_

**12) Sediul sucursalelor (filialelor) locale – dacă este cazul**

\_\_\_\_\_

**13) Certificatele de înmatriculare a sucursalelor locale – dacă este cazul**

\_\_\_\_\_

**Data** \_\_\_\_\_

**Ofertant**

**ANEXA NR. 2 LA INSTRUCȚIUNI**

**DECLARAȚIE DE PARTICIPARE  
PENTRU LICITAȚIA PUBLICĂ ORGANIZATĂ  
ÎN VEDEREA ÎNCHIRIERII UNUI TEREN + CONSTRUCȚII  
AFLATE ÎN DOMENIUL PUBLIC AL JUDEȚULUI CĂLĂRAȘI**

**OFERTANT** \_\_\_\_\_

**Către,** \_\_\_\_\_

Urmare a anuntului publicitar apărut în publicația \_\_\_\_\_ din data de \_\_\_\_\_

Prin prezenta,

**Noi,** \_\_\_\_\_

(denumirea ofertantului)

ne manifestăm intenția fermă de participare la licitația publică pentru închirierea imobilului aflat în domeniul public al județului Călărași.

Am luat cunoștința de condițiile de participare la licitație, condițiile respingerii ofertei, de pierdere a garanției de participare la licitație, prevăzute în documentația de licitație și ne asumăm responsabilitatea pierderii acesteia în condițiile stabilite.

Oferta noastră este valabilă pe parcursul desfășurării procedurii de licitație pentru închirierea terenului și a construcțiilor aflate în patrimoniul județului Călărași.

La locul, data și ora indicată de dumneavoastră pentru deschiderea sesiunii publice de prezentare a ofertelor cu ocazia desfășurării procedurii de licitație, din partea noastră va participa un reprezentant autorizat să ne reprezinte și să semneze actele încheiate cu aceasta ocazie.

**Data** \_\_\_\_\_

**Ofertant**

**FORMULAR DE OFERTĂ  
PENTRU LICITAȚIA PUBLICĂ ORGANIZATĂ ÎN VEDEREA  
ÎNCHIRIERII UNUI IMOBIL AFLAT ÎN PATRIMONIUL JUDEȚULUI CĂLĂRAȘI**

I. După examinarea anunțului publicitar și ulterior a documentației de atribuire pentru ofertanți, prin care mi se face cunoscut că chiria minimă de la care se pornește licitația este 26839,85 lei/an, pentru închirierea unui teren cu suprafață totală de 9776 m<sup>2</sup> și a construcțiilor aferente (C3+C4+C5), în suprafață construită totală la sol de 1593 m<sup>2</sup> din cadrul imobilului CF34294, imobil aflat în domeniul public al județului Călărași, ofer ca și chirie suma totală de ..... lei/an.

Chiria o voi plăti în lei la termenele prevăzute în contractul de închiriere.

Termenul de valabilitate a ofertei este 120 zile.

Cunoaștem și acceptăm că retragerea ofertei înainte de deschiderea ei conduce la pierderea garanției de participare.

**II. Criteriul de evaluare “Protecția mediului înconjurător”**

a) DA  NU

b) DA  NU

c) DA  NU

OFERTANT.....

DOMICILIUL/SEDIUL.....

Data .....

SEMNĂTURA.

**INSTRUCȚIUNI**

**privind organizarea și desfășurarea procedurii de închiriere unui teren + construcții din cadrul imobilului înscris în Cartea Funciară cu nr. 34294 UAT Călărași, aflat în domeniul public al județului Călărași**

**I. Organizarea și desfășurarea licitației publice deschise****1. Garanția de participare**

După achiziționarea Documentației de atribuire a Contractului de închiriere, ofertanții vor depune ofertele la registratura Consiliului Județean Călărași, cu sediul în municipiul Călărași, str. 1 Decembrie 1918, nr. 1, până la data de \_\_\_\_\_, ora \_\_\_\_.

Plata contravalorii Documentației de atribuire, în cuantum de 200 lei, va fi efectuată la casieria Consiliului Județean Călărași.

Cuantumul garanției de participare este de 2.000 lei, iar plata se va face prin ordin de plată în contul Consiliului Județean Călărași, deschis la Trezoreria Călărași, nr. RO65TREZ2015006XXX000200, cod fiscal 4294030, sau la casieria Consiliului Județean Călărași.

Ofertantul va pierde garanția de participare dacă își retrage oferta înainte de desemnarea câștigătorului.

Garanția de participare va fi restituită candidaților declarați necâștigători în termen de maxim 10 zile de la data desemnării câștigătorului, în baza unei cereri formulate către Președintele Consiliului Județean Călărași.

Candidatului adjudecatar i se va restitui garanția de participare în termen de 30 zile de la data încheierii contractului de închiriere, cu condiția ca acesta să încheie contractul în termenul și în condițiile prezentate în Caietul de sarcini.

**2. Conținutul ofertei**

Ofertanții transmit ofertele lor în două plicuri, unul exterior și unul interior, care vor fi înregistrate în ordinea primirii lor.

Pe plicul exterior se va indica obiectul închirierii pentru care este depusă oferta, precum și data ținerii licitației.

Toți ofertanții vor depune în plicul exterior următoarele documente:

- o fișă de informații privind ofertantul, conform Anexei nr. 1 la prezentele Instrucțiuni;
- o declarație de participare, semnată de ofertant, fără îngroșări, ștersături sau modificări conform Anexei nr. 2 la prezentele Instrucțiuni;
- dovada achitării contravalorii Documentației de atribuire și a garanției de participare.

Plicul interior va conține oferta propriu-zisă, conform Anexei nr. 3 la prezentele Instrucțiuni. Pe plicul interior, care conține oferta propriu-zisă, se înscriu numele sau denumirea ofertantului, precum și domiciliul sau sediul social al acestuia, după caz.

**3. Documentele doveditoare privind calitățile și capacitățile ofertanților**

în funcție de modul de organizare al acestora

**Persoanele juridice** interesate vor depune în plicul exterior următoarele documente:

**a)** copii de pe certificatul de înmatriculare eliberat de Oficiul Registrului Comerțului, de pe actul constitutiv, inclusiv de pe toate actele adiționale relevante;

**b)** scrisoare de bonitate financiară, eliberată de o bancă comercială română sau de o bancă străină cu corespondent în România din care să reiasă că nu înregistrează credite sau dobânzi restante, dar și soldul contului curent;

**c)** certificatele constatatoare privind îndeplinirea obligațiilor exigibile de plată a impozitelor și taxelor către stat, inclusiv a celor locale;

**d)** certificat constatator în original, din care să rezulte că aceasta nu se află în reorganizare judiciară sau faliment, eliberat cu maxim 15 zile înainte de depunerea documentelor de participare la licitație;

**e)** împuternicire de la asociați pentru reprezentantul legal al persoanei juridice.

**Persoanele fizice** vor depune în plicul exterior următoarele documente:

**a)** copie de pe actul de identitate și certificatul de cazier judiciar valabil la data desfășurării licitației (nu mai vechi de 30 de zile), care să ateste că nu au fost condamnate penal, cu excepția condamnărilor pentru infracțiuni rutiere;

b) certificatele constatatoare privind îndeplinirea obligațiilor exigibile de plată a impozitelor și taxelor către stat, inclusiv a celor locale;

c) scrisoare de bonitate financiară, eliberată de o bancă comercială română sau de o bancă străină cu corespondent în România din care să reiasă că nu înregistrează credite sau dobânzi restante, dar și soldul contului curent.

Toate documentele depuse de persoane fizice sau juridice române vor fi prezentate în copie legalizată sau în fotocopie simplă, care va fi confirmată de comisie prin confruntarea cu originalele în momentul deschiderii plicurilor.

### **Neprezentarea documentelor originale pentru confruntul cu copile simple depuse, atrage după sine descalificarea ofertantului.**

În cazul în care oferta nu conține unul din documentele solicitate de locator prin prezentele Instrucțiuni, aceasta va fi considerată nevalabilă.

În cazul în care din conținutul documentelor depuse nu rezultă îndeplinirea cerințelor Consiliului Județean Călărași, prevăzute în prezentele Instrucțiuni, în Caietul de sarcini, precum și în Contractul-cadru al închirierii, oferta respectivă va fi considerată nevalabilă.

## **II. Procedura desfășurării licitației publice**

### **1. Licitația publică**

Licitația publică va avea loc în data de \_\_\_\_\_, ora \_\_\_\_\_.

Pentru desfășurarea procedurii licitației este obligatorie depunerea a cel puțin 2 oferte valabile.

Plicurile, închise și sigilate, se predau comisiei de evaluare la data și ora fixate pentru deschiderea lor, prevăzută în anunțul de licitație.

După deschiderea plicurilor exterioare, în ședință publică, comisia de evaluare elimină ofertele care nu conțin totalitatea documentelor și a datelor prevăzute în prezentele Instrucțiuni.

Pentru continuarea desfășurării procedurii de licitație este necesar ca după deschiderea plicurilor exterioare cel puțin 2 oferte să îndeplinească condițiile prevăzute în prezentele Instrucțiuni.

După analizarea conținutului plicului exterior, secretarul comisiei de evaluare întocmește procesul-verbal în care se va menționa rezultatul analizei.

Deschiderea plicurilor interioare, conținând oferta propriu-zisă se face numai după semnarea procesului-verbal în care se va menționa rezultatul analizei, de către toți membrii comisiei de evaluare și de către ofertanți.

Sunt considerate oferte valabile ofertele care îndeplinesc criteriile de valabilitate prevăzute în caietul de sarcini al închirierii, precum și în prezentele Instrucțiuni.

În urma analizării ofertelor de către comisia de evaluare, pe baza criteriilor de valabilitate, secretarul acesteia întocmește un proces-verbal în care menționează ofertele valabile, ofertele care nu îndeplinesc criteriile de valabilitate și motivele excluderii acestora din urmă de la procedura de atribuire.

Procesul-verbal se semnează de către toți membrii comisiei de evaluare.

În baza procesului-verbal care îndeplinește condițiile prevăzute la alineatul precedent, comisia de evaluare întocmește, în termen de o zi lucrătoare, un raport pe care îl transmite locatorului.

În termen de 3 zile lucrătoare de la primirea raportului comisiei de evaluare, locatorul informează, în scris, cu confirmare de primire, ofertanții ale căror oferte au fost excluse, indicând motivele excluderii.

Raportul transmis locatorului se depune la dosarul închirierii.

Pe parcursul procedurii de licitație, comisia de evaluare poate propune locatorului solicitarea oricăror clarificări și completări necesare, potrivit art. 341 alin. (2) din Ordonanța de urgență a Guvernului nr. 57/2019.

În termen de 3 zile lucrătoare de la primirea propunerii comisiei de evaluare, locatorul o transmite ofertanților vizați.

Ofertanții trebuie să răspundă la solicitarea locatorului în termen de 3 zile lucrătoare de la primirea acesteia.

În cazul în care în urma publicării anunțului de licitație nu au fost depuse cel puțin două oferte valabile, locatorul este obligat să anuleze procedura și să organizeze o nouă licitație, cu respectarea procedurii prevăzute de art. 336 alin. (1)-(12) și în condițiile prevăzute de art. 340 din Ordonanța de urgență a Guvernului nr. 57/2019 și de Documentația de atribuire aprobată pentru prima licitație.

În cazul organizării unei noi licitații, procedura este valabilă în situația în care a fost depusă cel puțin o ofertă valabilă.

În cazul în care, în cadrul celei de-a doua proceduri de licitație publică nu se depune nicio ofertă valabilă, Locatorul anulează procedura de licitație.

Deschiderea plicurilor interioare se face numai după semnarea procesului-verbal în care se va menționa rezultatul analizei, de către toți membrii comisiei de evaluare și de către ofertanți.

Sunt considerate oferte valabile ofertele care îndeplinesc criteriile de valabilitate prevăzute în documentația de atribuire a închirierii.

În urma analizării ofertelor de către comisia de evaluare, pe baza criteriilor de valabilitate, secretarul acesteia întocmește un proces-verbal în care menționează ofertele valabile, ofertele care nu îndeplinesc criteriile de valabilitate și motivele excluderii acestora din urmă de la procedura de atribuire.

Procesul-verbal se semnează de către toți membrii comisiei de evaluare.

În baza procesului-verbal care îndeplinește condițiile prevăzute la alineatul precedent, comisia de evaluare întocmește, în termen de o zi lucrătoare, un raport pe care îl transmite locatorului.

În termen de 3 zile lucrătoare de la primirea raportului comisiei de evaluare, locatorul informează, în scris, cu confirmare de primire, ofertanții ale căror oferte au fost excluse, indicând motivele excluderii.

Raportul transmis Locatorului se depune la dosarul închirierii.

### **III. Criteriile de evaluare a ofertelor admise sunt:**

**1.** Cel mai mare nivel al chiriei = maxim 40 puncte;

Ofertantul care oferă cel mai mare nivel al chiriei obține maximul de puncte. Pentru ceilalți ofertanți se va aplica principiul proporționalității directe.

**2.** Capacitatea economico – financiară = maxim 40 puncte;

Ofertantul va prezenta o scrisoare de bonitate financiară emisă de o bancă din România sau cu corespondent în România, care să conțină obligatoriu soldul contului curent.

Ofertantul care are soldul cel mai mare obține maximul de puncte. Pentru ceilalți ofertanți se va aplica principiul proporționalității directe.

**3.** Protecția mediului înconjurător:

Condițiile închirierii privind protecția mediului înconjurător acceptate de către ofertant:

a) Locatarul va deține toate mijloacele necesare recuperării, depozitării agenților poluanți, deșeurilor care rezultă din activitatea sa, în vederea reciclării acestora. (10 puncte)

b) Locatarul are obligația de a deține, pe cheltuiala sa, toate acordurile și avizele solicitate de legislația privind mediul. (10 puncte)

Ofertantul care acceptă toate condițiile de mediu prezentate în caietul de sarcini obține punctajul maxim de 20 puncte. În cazul în care acceptă doar parțial condițiile de mediu, va fi punctat corespunzător celor specificate mai sus la alin. a) și b).

Pe parcursul aplicării procedurii de atribuire, locatorul are dreptul de a solicita clarificări și, după caz, completări ale documentelor prezentate de ofertanți pentru demonstrarea conformității ofertei cu cerințele solicitate.

Evaluarea ofertelor și în urma acestei evaluări, stabilirea ofertei câștigătoare se realizează de către comisia de evaluare, având în vedere încadrarea în perioada de valabilitate a ofertelor.

Pe baza evaluării ofertelor de către comisia de evaluare, secretarul acesteia întocmește procesul-verbal care trebuie semnat de toți membrii comisiei.

În baza procesului-verbal care îndeplinește condițiile prevăzute la alineatul precedent, comisia de evaluare întocmește, în termen de o zi lucrătoare, un raport pe care îl transmite locatorului.

În termen de 3 zile lucrătoare de la primirea raportului comisiei de evaluare, locatorul informează, în scris, cu confirmare de primire, ofertantul declarat câștigător despre alegerea sa și pe ceilalți ofertanți despre respingerea ofertelor lor, indicând motivele care au stat la baza respingerii.

Anunțul de atribuire se transmite spre publicare în condițiile art. 341 alin. (21) și (22) din Ordonanța de urgență a Guvernului nr. 57/2019.

### **IV. Încheierea contractului de închiriere**

Contractul de închiriere se încheie în formă scrisă, sub sancțiunea nulității.

Predarea-primirea bunului se face pe bază de proces-verbal.

Contractul de închiriere trebuie să conțină:

**a)** partea reglementară a contractului, care cuprinde clauzele prevăzute în caietul de sarcini;

**b)** alte clauze contractuale stabilite de părți prin acordul lor.

Forma și conținutul-cadru al contractului de închiriere sunt prezentate în anexa nr. 4 la Hotărârea Consiliului Județean Călărași privind aprobarea închirierii.

În cazul refuzului încheierii contractului de închiriere în termen de 15 zile de la scurgerea termenului de 20 de zile de la primirea deciziei referitoare la atribuirea contractului de închiriere și în condițiile minimale prezentate în Caietul de sarcini, candidatul adjudecatar va pierde garanția de participare, urmând ca, în aceleași condiții cuprinse în Caietul de sarcini, precum și în celelalte

documente ce alcătuiesc Documentația de atribuire, Locatorul să organizeze o nouă licitație publică, având același preț de pornire.

Refuzul ofertantului declarat câștigător de a încheia contractul de închiriere de bunuri proprietate publică poate atrage după sine plata daunelor-interese.

Daunele-interese se stabilesc de către tribunalul în a cărui rază teritorială se află sediul locatorului, la cererea părții interesate, dacă părțile nu stabilesc altfel.

În cazul în care locatorul nu poate încheia contractul cu ofertantul declarat câștigător din cauza faptului că ofertantul în cauză se află într-o situație de forță majoră sau în imposibilitatea fortuită de a executa contractul, locatorul are dreptul să declare câștigătoare oferta clasată pe locul doi, în condițiile în care aceasta este admisibilă.

În cazul în care, în situația prevăzută anterior, nu există o ofertă clasată pe locul doi admisibilă, procedura de atribuire se anulează, iar locatorul reia procedura, în condițiile legii, Studiul de oportunitate și Documentația de atribuire păstrându-și valabilitatea.

#### **V. Anularea procedurii de atribuire a contractului de închiriere de bunuri proprietate publică**

Prin excepție de la prevederile art. 341 alin. (20) din Ordonanța de urgență a Guvernului nr. 57/2019, locatorul are dreptul de a anula procedura pentru atribuirea contractului de închiriere în situația în care se constată abateri grave de la prevederile legale care afectează procedura de licitație sau fac imposibilă încheierea contractului.

Procedura de atribuire se consideră afectată în cazul în care sunt îndeplinite în mod cumulativ următoarele condiții:

a) în cadrul documentației de atribuire și/sau în modul de aplicare a procedurii de atribuire se constată erori sau omisiuni care au ca efect încălcarea principiilor prevăzute la art. 311 din Ordonanța de urgență a Guvernului nr. 57/2019;

b) locatorul se află în imposibilitatea de a adopta măsuri corective, fără ca acestea să conducă, la rândul lor, la încălcarea principiilor prevăzute la art. 311 din Ordonanța de urgență a Guvernului nr. 57/2019.

Locatorul are obligația de a comunica, în scris, tuturor participanților la procedura de atribuire, în cel mult 3 zile lucrătoare de la data anulării, atât încetarea obligațiilor pe care aceștia și le-au creat prin depunere a ofertelor, cât și motivul concret care a determinat decizia de anulare.

**PREȘEDINTE,  
ec. Vasile ILIUȚĂ**

Întocmit, redactat,  
ec. Cosmin AVRAM



## CONTRACT - CADRU DE ÎNCHIRIERE

Încheiat la data de ....., la sediul locatorului,

### **1. PĂRȚILE CONTRACTANTE**

**Județul Călărași**, prin Consiliul Județean Călărași, în calitate de proprietar al imobilului care face obiectul prezentului Contract, aflate în domeniul public al Județului Călărași, cu sediul în municipiul Călărași, str. 1 Decembrie 1918, nr. 1, Județul Călărași, cod unic de înregistrare 4294030, cont nr. **RO80TREZ20121A300530XXXX** deschis la Trezoreria Călărași, tel. 0242 311 301, reprezentat prin Președintele Consiliului Județean Călărași, denumit în continuare „Locatorul”,

și

....., cu sediul principal în ....., reprezentat prin ....., având funcția de ....., în calitate de **locatar**, denumit în continuare „Locatarul”,

Fiecare denumită în mod individual “partea” și în mod colectiv “părțile”,

În temeiul prevederilor:

- Hotărârii Consiliului Județean Călărași nr. 156 din 02.08.2023 privind aprobarea închirierii unui teren + construcții din cadrul imobilului înscris în Cartea Funciară cu nr. 34294 UAT Călărași, aflat în domeniul public al județului Călărași.

- art. 332 – 348 din Ordonanța de urgență a Guvernului nr. 57/2019 privind Codul administrativ, cu modificările și completările ulterioare..

*Având în vedere că:*

- *Intenția comună a părților semnatare este să-și execute cu bună credință obligațiile pe care și le vor asuma prin prezentul contract și să depună toate diligențele necesare pentru a soluționa pe cale amiabilă orice diferend apărut în legătură cu validitatea prezentului contract sau rezultat din interpretarea, executarea sau încetarea acestuia;*

- *Semnatarii prezentului Contract declară că au toate autorizațiile și/sau împuternicirile necesare în conformitate cu legea română și actele statutare ale societăților pe care le reprezintă (dupa caz) pentru semnarea prezentului Contract, iar persoanele semnatare au capacitatea de a angaja în mod valabil persoana juridică pe care o reprezintă;*

- *Părțile, dupa caz, declară și garantează că:*

a) *elementele de identificare ale părților sunt cele inserate în preambulul contractului;*

b) *nu există niciun impediment de natură juridică sau de orice fel pentru încheierea și executarea prezentului contract;*

- *Prezentul Contract reprezintă voința reală a părților semnatare de a contracta,*

De comun acord, părțile au încheiat prezentul contract de închiriere (denumit în continuare “Contractul”), cu respectarea următoarelor clauze:

### **2. DEFINIȚII**

2.1 - În prezentul contract următorii termeni vor fi interpretați astfel:

- **autorizații** – desemnează oricare și toate autorizațiile, certificatele, licențele, avizele, aprobările, permisiunile și vizele, necesare pentru derularea Contractului;

- **teren** – acel imobil din patrimoniul Județului Călărași, transmis în administrarea locatorului, în scopul îndeplinirii obiectivelor închirierii și care, la încetarea contractului, revine de plin drept locatorului, în mod gratuit, în bună stare, exploatabil și liber de orice sarcini și obligații locatorului;

- **caiet de sarcini** – desemnează documentația întocmită de locator, care reprezintă parte a documentației de atribuire a contractului de închiriere și care este parte integrantă a Contractului;

- **locator** – parte contractantă care transmite pe perioada contractului drepturile și obligațiile privind exploatarea unor bunuri aflate în patrimoniul județului Călărași;

- **locatar** – parte contractanta care preia pe perioada contractului dreptul de exploatare a unor bunuri aflate în patrimoniul județului Călărași;

- **contractul** – reprezintă prezenta convenție și anexele sale;

- **durata închirierii** - desemnează perioada pentru care închirierea este acordată;

- **forță majoră** – un eveniment mai presus de controlul părților, care nu se datorează greșelii sau vinei acestora, care nu putea fi prevăzut în momentul încheierii contractului și care face imposibilă executarea și respectiv îndeplinirea contractului; sunt considerate asemenea evenimente: războaie, revoluții, incendii, inundații sau orice alte catastrofe naturale, restricții apărute ca urmare a unei carantine, embargou, enumerarea nefiind exhaustivă, ci enunțiativă. Nu este considerat forță majoră un eveniment asemenea celor de mai sus care, fără a crea o imposibilitate de executare, face extrem de costisitoare executarea obligațiilor uneia dintre părți;

- **oferta** - desemneaza documentatia depusa de locatar cu ocazia licitației organizate de locatar și înregistrată la acesta sub nr. .... din data de ....., precum și răspunsurile la clarificarile depuse de locatar și care reprezintă parte integrantă a Contractului;
- **lege aplicabilă** - desemneaza legislatia română și decretul, legea, ordonanța, hotărârea, reglementarea, normele în vigoare și aplicabile la data semnării;
- **chirie** - desemnează suma plătită de locatar locatorului, conform ofertei;
- **valoarea totală a contractului** - desemnează valoarea totală a chiriei datorate pe întreaga durată contractuală;
- **zi** – zi calendaristică; **an** – 365 de zile.

### **3. INTERPRETARE**

În prezentul contract, cu excepția unei prevederi contrare, cuvintele la forma singular vor include forma de plural și vice-versa, acolo unde acest lucru este permis de context.

### **4. OBIECTUL SI VALOAREA CONTRACTULUI**

4.1 Obiectul Contractului de Închiriere îl constituie transmiterea dreptului și a obligației de exploatare, pe riscul și pe răspunderea Locatarului, a terenului cu suprafață de 9776 m<sup>2</sup> din cadrul imobilului înscris în Cartea Funciară cu nr. 34294 UAT Călărași, aflat în domeniul public al județului Călărași, cu nr. cadastral 34294, situat în intravilanul municipiului Călărași, cu suprafața măsurată de 19074 m<sup>2</sup>. prezentat în Anexa nr. 1 la prezentul contract, pentru o perioadă de 49 de ani, în schimbul unei chirii, în conformitate cu prevederile prezentului contract. Destinația imobilului va fi pentru amenajarea unor spații de birouri pentru diverse entități.

Locatarul are obligația de a menține permanent obiectul închirierii într-o stare corespunzătoare scopului pentru care a fost creat.

4.2 În derularea contractului de închiriere, locatarul va utiliza următoarele categorii de bunuri:

a) bunurile de retur (conform pct 1.1) ce revin de plin drept, gratuit și libere de orice sarcini locatorului la încetarea contractului de închiriere de bunuri proprietate publică. Sunt bunuri de retur bunurile care au făcut obiectul închirierii.

b) bunurile proprii care la încetarea contractului de închiriere de bunuri proprietate publică rămân în proprietatea locatarului. Sunt bunuri proprii bunurile care au aparținut locatarului și au fost utilizate de către acesta pe durata închirierii.

Încetarea Contractului din orice cauză are drept consecința preluarea de către Locatar a terenului + construcțiile aferente.

4.3 Terenul + construcțiile aferente vor fi verificate anual cu ocazia inventarierii patrimoniului. Totodată, verificările anuale, cu privire la starea terenului + construcțiile aferente respective, vor fi efectuate de reprezentanți ai Consiliului Județean Călărași, numiți de autoritatea executivă a acestuia.

4.4 Terenul + construcțiile aferente din domeniul public al Județului Călărași sunt și vor rămâne pe toată durata închirierii în proprietatea Județului Călărași.

4.5 Pe durata închirierii, Locatarul se angajează să mențină terenul + construcțiile în stare bună, exploatabilă, astfel încât acestea să corespundă cerințelor din Caietul de sarcini și celorlalte documente ale Contractului.

4.6 Locatarul nu are dreptul să constituie nicio garanție, de orice natură, asupra terenului + construcțiilor aferente Locatorului pentru obținerea de finanțări, împrumuturi, constituirea de datorii sau orice alt fel de obligații.

4.7 La încetarea contractului de închiriere prin ajungere la termen, locatarul este obligat să restituie locatorului terenul + construcțiile aferente în mod gratuit și libere de orice sarcini.

4.8 Locatarul va administra terenul + construcțiile aferente, pe toată durata contractuală, în condițiile prezentului contract și ale legii.

### **5. CHIRIA ȘI CONDIȚII DE PLATĂ**

5.1 Chiria care urmează să fie plătită de către Locatar, Locatorului este de \_\_\_\_\_ lei/lună și se va plăti lunar, în tranșe egale, în avans pentru luna următoare, cel mai târziu la data de 25 ale lunii în care s-a emis factura de către Locatar. Factura va fi emisă de Locatar până pe data de 5 ale fiecărei luni, pentru luna următoare.

5.2 Plata către Locatar va fi efectuată lunar, în contul Consiliului Județean Călărași, nr. **RO80TREZ20121A300530XXXX** deschis la Trezoreria Călărași, cod fiscal 4294030 în termenul arătat mai sus. Prin semnarea prezentului Contract, Locatarul declară faptul că semnătura persoanei care recepționează factura îi este opozabilă și în ceea ce privește acceptarea facturii.

5.3 Chiria va fi plătită de către Locatar cu prioritate față de orice alte obligații comerciale sau distribuire de dividende.

5.4 În termen de 20 zile calendaristice de la emiterea facturii nu se percep penalități de întârziere. Plata este considerată efectuată în momentul creditării contului Consiliului Județean Călărași.

5.5 (1) Pentru executarea cu întârziere a obligației de plată a chiriei, după termenul scadent, Locatarul datorează dobânzi și penalități de întârziere conform prevederilor legale în vigoare.

(2) Dobânzile și penalitățile pot depăși valoarea sumei asupra căreia sunt calculate.

5.6 Pentru executarea cu întârziere a obligației de plată a chiriei Locatarul datorează penalități de 0,1% pe zi de întârziere, calculate la valoarea chiriei restante.

5.7 Neplata chiriei de către Locatar în termen de 15 zile de la termenul stabilit, conduce la executarea totală/parțială a scrisorii de garanție bancară cu valoarea obligației privind chiria neachitată.

5.8 În cazul în care a fost executată parțial sau total garanția de bună execuție, Locatarul este obligat ca, până la primul termen de plată, să reîntrească garanția de bună execuție, la valoarea inițială.

5.9 Neplata chiriei și neîntregirea garanției de bună execuție a contractului, în termen de 30 de zile de la data scadență, conduce la demararea procedurii de reziliere a contractului de închiriere, fără nicio notificare prealabilă (pact comisoriu). Ulterior rezilierii contractului locatorul va înștiința locatarul printr-o notificare rezilierea respectivului contract, iar garanția constituită nu va mai fi restituită.

5.10 În cazul în care contractul va înceta sau va fi reziliat, chiria datorată se va calcula până la data încetării, respectiv a rezilierii contractului, cu mențiunea ca majorările se vor calcula până la data recuperării debitului.

Calculul chiriei se va face prin înmulțirea chiriei datorate pe zi cu nr. de zile scurse de la începutul perioadei curente de plată și până la data încetării sau rezilierii, după caz.

Chiria datorată = chiria pe an/365 x numărul de zile (perioada cuprinsă între prima zi a perioadei curente de plată și data încetării sau rezilierii, după caz).

5.11 Chiria se va datora Locatarului până la predarea efectivă a imobilului, la încetarea Contractului, indiferent de cauză.

5.12 Chiria se actualizează anual cu indicii de inflație comunicat de Institutul Național de Statistică.

## **6. DURATA ÎNCHIRIERII**

6.1 Durata închirierii este de 49 de ani, începând de la data intrării în vigoare a Contractului.

6.2 Contractul de închiriere poate fi prelungit prin acordul de voință al părților, încheiat sub formă scrisă, pe baza aprobării prin hotărâre a Consiliului Județean Călărași. În situația în care Locatarul își exprimă intenția de a prelungi durata contractuală, are obligația de a notifica Locatarul cu minim 3 luni înainte de expirarea duratei contractuale.

6.3 Prezentul Contract intră în vigoare după îndeplinirea în mod cumulativ a următoarelor condiții:

a. semnarea contractului de către părți;  
b. constituirea garanției de bună execuție, reprezentând chiria pe 3 luni, în termen de 30 de zile de la data semnării contractului;

c. semnarea în termen a procesului verbal de predare – primire a terenului + construcțiilor aferente;

6.4 Procesul verbal de predare – primire a terenului + construcțiilor aferente va fi semnat în termen de cel mult 30 de zile de la data încheierii prezentului Contract.

6.5 În cazul în care se refuză preluarea terenului + construcțiile aferente, contractul se consideră reziliat de drept, fără intervenția instanțelor de judecată, cu pierderea garanției de participare la licitație.

## **7. DREPTURILE LOCATARULUI**

Locatarul are următoarele drepturi:

a) de a exploata în mod direct, pe riscul și pe răspunderea sa, terenul + construcțiile aferente ce fac obiectul contractului de închiriere;

b) de a folosi și de a culege fructele imobilului care fac obiectul închirierii, potrivit naturii lor și condițiilor stabilite de părți prin contractul de închiriere;

c) de acces la teren + construcții aferente;

d) de folosință asupra terenului + construcțiilor aferente;

## **8. DREPTURILE LOCATORULUI**

Drepturile locatorului sunt următoarele:

a) dreptul de a avea acces la terenul + construcțiile aferente în vederea inspectării acestora, precum și a verificării modului în care locatarul îndeplinește obligațiile ce-i revin conform contractului de închiriere; verificarea se va efectua numai cu notificarea prealabilă a Locatarului;

b) dreptul să modifice în mod unilateral partea reglementară a contractului de închiriere, din motive excepționale legate de interesul național sau local;

c) dreptul de a primi chiria la termenele stabilite prin prezentul Contract;

d) să beneficieze de garanția constituită de titularul dreptului de închiriere;

e) de a evalua poziția economică a închirierii printr-o analiză independentă, în condițiile Contractului;

f) de a-și manifesta intenția fermă de a dobândi bunurile de retur.

g) orice alt drept prevăzut expres sau implicit de prezentul Contract și de legea aplicabilă.

## **9. OBLIGAȚIILE LOCATARULUI**

Locatarul este obligat:

1) să asigure exploatarea eficientă în regim de continuitate și de permanență a terenului + construcțiile aferente proprietate publică ce fac obiectul închirierii, potrivit cerințelor prezentului contract; în cazul nerespectării, din vina Locatarului, a unuia sau mai multor clauze contractuale, Locatarul poate rezilia unilateral contractul, în condițiile prevăzute de art. 18 din prezentul contract, iar garanția constituită nu va mai fi restituită.

2) să exploateze în mod direct terenul + construcțiile aferente care fac obiectul închirierii și să respecte condițiile impuse de natura lor;

3) să nu subînchirieze, în tot sau în parte, terenul + construcțiile aferente ce fac obiectul închirierii;

- 4) să plătească chiria, în avans, în cuantumul și la termenele stabilite, pe toată durata contractului.
- 5) să respecte condițiile impuse de natura imobilului proprietate publică (condiții de siguranță în exploatare, protecția mediului, protecția muncii, condiții privind folosirea și conservarea patrimoniului etc.).
- 6) să ia măsuri pentru evitarea poluării terenului + construcțiile aferente și a mediului pe toată durata contractului, să respecte orice alte obligații de mediu cuprinse în legislație și să nu transfere răspunderea privind obligațiile de mediu;
- 7) să restituie, la încetarea contractului de închiriere, în deplină proprietate, bunul închiriat, liber de orice sarcină și să plătească chiria până la data predării efective prin proces verbal de predare primire, ce se va încheia, între reprezentanții părților, în termen de maxim 30 zile de la data încetării prezentului raport contractual. Neîndeplinirea acestei obligații, respectiv refuzul de a preda terenul + construcțiile aferente ce au făcut obiectul prezentului contract atrage răspunderea locatarului pentru ocupare abuzivă a terenului + construcțiile aferente.
- 8) să nu efectueze lucrări de schimbare a categoriei de folosință decât cu acordul scris al Locatarului.
- 9) să permită Locatarului să verifice starea faptică a bunului închiriat.
- 10) să notifice în termen util Locatarului apariția oricăror împrejurări de natură să aducă atingere drepturilor acestuia;
- 11) să nu efectueze lucrări de investiții fără acordul scris al locatarului.
- 13) Locatarul va solicita locatarului reparațiile necesare pentru menținerea bunului în stare corespunzătoare de folosință sau contravaloarea reparațiilor care nu mai pot fi amânate.
- 14) Pe durata închirierii, Locatarul se angajează să execute la timp și în condiții optime lucrările de întreținere curente și reparații normale ce îi incumbă, în vederea menținerii bunului închiriat în starea în care l-a primit în momentul încheierii contractului.
- 15) să înregistreze contractul de închiriere în registrele de publicitate imobiliară sau în cartea funciară;
- 16) de a-și asigura bunurile închiriate pe toată durata contractului, urmând ca eventualele despăgubiri să revină Locatarului prin cesionarea despăgubirilor în favoarea sa, sub sancțiunea rezilierii contractului de închiriere. (pact comisoriu).
- 17) În cazul calamităților naturale cuantumul chiriei datorat conform prezentului contract nu poate fi diminuat.
- 18) În vederea garantării chiriei până la 31 ianuarie al fiecărui an, sub sancțiunea rezilierii contractului de închiriere, fără notificare prealabilă (pact comisoriu), locatarul este obligat să prezinte o scrisoare de garanție bancară, în favoarea Locatarului, care să aibă valabilitate un an calendaristic și să fie la nivelul chiriei datorate pe 2 luni. după rezilierea contractului locatarul va înștiința locatarul, printr-o notificare, despre acest fapt.
- 19) să constituie garanția de bună execuție a contractului în cuantumul și termenul impus prin contract;
- 20) să solicite, plătească, obțină și mențină valabile toate autorizațiile necesare pentru îndeplinirea obligațiilor sale potrivit contractului și legii aplicabile;
- 21) să se asigure ca activitățile sale sunt în conformitate cu legea aplicabilă a mediului, precum și celei în domeniul sănătății și securității în muncă;
- 22) să pună la dispoziția Locatarului anual sau ori de câte ori acesta solicită în scris toate evidențele și informațiile solicitate și care privesc derularea prezentului contract;
- 23) să folosească pe toată durata contractului numai personal calificat, pentru conformitatea, stabilitatea și siguranța tuturor activităților desfășurate;
- 24) să restituie Locatarului la încetarea contractului, în deplină proprietate, terenul + construcțiile aferente, în mod gratuit, libere de orice sarcini;
- 25) să notifice Locatarului, de îndată ce sesizează existența sau posibilitatea existenței unei cauze de natură să conducă la imposibilitatea realizării activității, informând totodată despre măsurile adoptate pentru asigurarea continuității activității;
- 26) de a permite organelor de stat accesul în condițiile legii;
- 27) să achite taxele și impozitele aferente imobilului închiriat, conform legii aplicabile în vigoare;
- 28) să mențină permanent obiectul închirierii într-o stare corespunzătoare scopului pentru care a fost creat;
- 29) să respecte toate prevederile legale privind îndeplinirea obligațiilor ce îi revin locatarului în susținerea efortului de apărare, în caz de mobilizare sau război;
- 30) orice altă obligație prevăzută de prezentul contract și de legea aplicabilă.

## **10. OBLIGAȚIILE LOCATORULUI**

Obligațiile locatarului sunt:

- a) să pună la dispoziția Locatarului terenul + construcțiile aferente închiriate prin prezentul contract, libere de orice sarcini;
- b) să notifice Locatarului, apariția oricăror împrejurări de natură să aducă atingere drepturilor acestuia;
- c) să nu îl tulbure pe locatar în exercițiul drepturilor rezultate din prezentul contract de închiriere;
- d) să mențină bunul în stare corespunzătoare de folosință pe toată durata închirierii, potrivit destinației sale și să suporte cheltuielile reparațiilor necesare în acest scop;
- e) să nu modifice în mod unilateral contractul de închiriere.
- f) să aducă la cunoștința locatarului, printr-o notificare valoarea chiriei actualizată cu indicii de inflație, care trebuie trecută în scrisoarea de garanție, până la 15 ianuarie al fiecărui an.

## **11. GARANȚII ȘI ASIGURĂRI**

11.1 În cazul calamităților naturale cuantumul chiriei datorată conform prezentului contract nu poate fi diminuat.

11.2 Locatarul îl va desemna pe Locatar ca terț beneficiar al poliței de asigurare sau o va cesiona în favoarea Locatarului.

11.3 În termen de maximum 10 zile de la obținerea ei, Locatarul va transmite Locatarului polița de asigurare încheiată în original și dovezi ale plății fiecărei prime de asigurare. În termen de 30 de zile de la primirea poliței, Locatarul va efectua demersurile pe care le va considera oportune pentru verificarea îndeplinirii condițiilor reținute în sarcina Locatarului prin prezentul articol.

11.4 Polița de asigurare va conține prevederi conform cărora nu va fi anulată sau încetată fără ca o notificare prealabilă să fie transmisă Locatarului cu 10 zile lucrătoare înainte.

11.5 Dacă pe durata închirierii Locatarul nu încheie sau nu menține în vigoare și cu efecte depline asigurările solicitate, Locatarul poate să încheie și să mențină în vigoare asemenea asigurări, iar toate sumele suportate de Locatar prin aceasta vor fi rambursate imediat de către Locatar, la primirea cererii Locatarului în acest sens. În caz de nerambursare în termen de 5 zile lucrătoare de la data primirii cererii, Locatarul va primi de la Locatar penalități de întârziere de 0,1% pentru fiecare zi de întârziere, calculate la valoarea cererii, de la data scadenței până la data efectuării plății sumei datorate. Totalul penalităților de întârziere poate depăși în acest caz cuantumul sumei asupra căreia sunt calculate.

11.6 Locatarul nu va fi responsabil pentru niciun fel de daune-interese, compensații plătibile prin lege, în privința sau ca urmare a unui accident sau prejudiciu adus unei persoane angajate de Locatar, prejudiciu rezultând din vina Locatarului.

11.7 În cazul în care Locatarul nu va îndeplini obligațiile prevăzute în sarcina sa cu privire la asigurări și se va produce un eveniment cauzator de prejudicii pentru terenul + construcțiile aferente care fac obiectul închirierii, Locatarul va răspunde pentru toate prejudiciile aduse terenului + construcțiile aferente respective, indiferent de cauza producerii daunelor, inclusiv pentru caz fortuit și de forță majoră.

11.8 Cu minim 15 zile înainte de expirarea duratei poliței de asigurare, Locatarul se obligă să reînnoiască polița și să o comunice Locatarului.

11.9 În cazul poliței în rate, Locatarul se obligă să facă dovada achitării ratelor scadente aferente polițelor de asigurare respective în termen de 5 zile de la data scadenței, în caz contrar Locatarul având dreptul să rezilieze unilateral contractul, în condițiile prevăzute în prezentul contract.

11.10 În vederea garantării chiriei, Locatarul este obligat ca, până la 30 ianuarie al fiecărui an, sub sancțiunea rezilierii contractului de închiriere, fără notificare prealabilă (pact comisoriu de gradul IV), să prezinte o scrisoare de garanție bancară, în favoarea Locatarului, care să aibă valabilitate un an calendaristic și la o valoare egală cu chiria datorată pe două luni. Locatarul va aduce la cunoștință printr-o notificare, valoarea care trebuie trecută în scrisoarea de garanție până la 15 ianuarie al fiecărui an, la cursul și cotația valabilă la 31.12 a anului precedent.

11.11 Neprezentarea scrisorii de garanție bancară pentru garantarea chiriei datorată pe două luni și neîndeplinirea obligației de înnoire înainte de data expirării celei precedente, constituie cauză de reziliere de drept a contractului de închiriere, fără nici o notificare prealabilă (pact comisoriu).

## **12. SANȚIUNI PENTRU NEÎNDEPLINIREA CULPABILĂ A OBLIGAȚIILOR**

12.1 Nedepunerea în termen a garanției de bună execuție a contractului atrage după sine rezilierea de plin drept a contractului.

12.2 În cazul în care din vina sa exclusivă locatarul nu își îndeplinește obligațiile de plată asumate, Locatarul va percepe penalități de 0,1% pentru fiecare zi de întârziere, calculată asupra sumei de plată, de la data scadenței până la data efectuării plății sumei datorate. Totalul penalităților de întârziere poate depăși cuantumul sumei asupra căreia sunt calculate.

12.3 În cazul neplății chiriei și a neîntregirii garanției de bună execuție a contractului, în termen de 30 de zile de la data scadență, conduce la demararea procedurii de reziliere a contractului de închiriere, fără nicio notificare prealabilă (pact comisoriu). Ulterior rezilierii contractului locatarul va înștiința locatarul printr-o notificare rezilierea respectivului contract, iar garanția constituită nu va mai fi restituită.

12.4 Nerespectarea oricăror alte obligații asumate în prezentul contract de către una din părți, în mod culpabil, dă dreptul părții lezate de a considera contractul reziliat și de a pretinde plata de daune - interese.

12.5 Locatarul își rezervă dreptul de a denunța contractul, printr-o notificare scrisă adresată Locatarului, fără nici o compensație, dacă acesta din urmă intră în faliment. În acest caz, Locatarul are dreptul la a pretinde numai plata corespunzătoare pentru partea din contract îndeplinită până la data denunțării unilaterale a contractului.

## **13. GARANȚIA DE BUNĂ EXECUȚIE A CONTRACTULUI**

13.1 Locatarul se obligă să constituie în favoarea Locatarului o garanție de bună execuție a contractului a cărei valoare va fi de 100 % din chiria datorată de locatar pentru 3 luni de închiriere și care se va constitui pentru toată durata derulării contractului. Garanția astfel constituită reprezintă o compensație pentru eventualele pierderi, deteriorări sau prejudicii rezultate din neîndeplinirea obligațiilor din Contract de către Locatar.

13.2 Garanția de buna execuție poate fi constituită printr-un instrument de garantare emis în condițiile legii de o societate bancară sau de o societate de asigurări.

13.3 În cazul constituirii prin poliță de asigurare, Locatarul are obligația să prezinte spre aprobare Locatorului condițiile poliței (generale și particulare), dovada plății integrale a primei de asigurare și perioada de constituire (care trebuie să fie cel puțin egală cu întreaga perioadă contractuală, inclusiv cea de garanție). Locatarul va avea obligația să extindă polița de asigurare în concordanță cu orice extindere a perioadei contractuale.

13.4 Modalitatea de constituire a garanției de bună execuție, stabilită de comun acord, precum și dovada constituirii (în original) va fi transmisă în maxim 30 zile lucrătoare de la semnarea contractului.

13.5 Garanția de bună execuție constituită prin una dintre modalitățile de mai sus devine anexă la contract. Aprobarea uneia dintre cele două modalități de garantare implică eliberarea celeilalte în cazul în care o modalitate de garantare era deja în vigoare (dar numai după constituirea celei noi).

13.6 Cu minim 15 zile înainte de expirarea duratei garanției de bună execuție, Locatarul se obligă să reînnoiască garanția și să o comunice Locatorului.

13.7 Locatorul poate executa, total sau parțial, garanția de bună execuție în cazul în care Locatarul:

- a) din culpa sa, conduce la încetarea contractului;
- b) nu și-a îndeplinit obligația de plată a chiriei la termen;
- c) este în insolvență;
- d) produce daune asupra terenului + construcțiile aferente.

13.8 În cazul în care a fost executată parțial sau total garanția de bună execuție, Locatorul va înștiința Locatarul despre aceasta în termen de 24 de ore de la executarea garanției, iar Locatarul este obligat să reîntregească Garanția de bună execuție, în condițiile și termenul prevăzut în cadrul prezentului Contract.

13.9 Garanția de bună execuție va fi eliberată în cazul în care Locatorul nu emite pretenții asupra sa după 30 de zile de la data încetării contractului de închiriere.

#### **14. PROTECTIA MEDIULUI**

14.1. Locatarul va lua toate și oricare din măsurile necesare protejării mediului pe toată durata derulării Contractului, urmând să respecte întocmai normele de mediu stabilite de legea aplicabilă.

14.2 Locatarul va fi răspunzător, va apăra și va despăgubi Locatorul pentru oricare și toate obligațiile, daunele, pierderile sau reclamațiile suferite în legătura cu contaminarea mediului înconjurător în cazul în care contaminarea respectivă este rezultatul unei acțiuni, omisiuni sau neglijențe a Locatarului.

#### **15. ÎNCETAREA CONTRACTULUI**

##### **15.1. Încetarea contractului de închiriere din culpa locatarului**

15.1.1 Locatarul va avea dreptul (dar nu și obligația) să rezilieze prezentul contract în conformitate cu cele de mai jos, corelativ cu obligația Locatorului la plata de despăgubiri, în momentul survenirii oricăruia dintre următoarele evenimente:

- i) încălcarea de către Locatar a oricăreia dintre obligațiile privind angajamentele sale asumate în baza prezentului contract;
- ii) neacordarea sau neprelungirea valabilității, restricționarea, suspendarea ori anularea oricăror autorizații;
- iii) nerespectarea obligației de a constitui sau menține valabilă garanția de bună execuție;
- iv) nerespectarea obligației de a constitui sau menține valabile asigurările prevăzute de contract și/sau necesare în baza Contractului;
- v) insolvența, reorganizarea judiciară, insolvabilitatea, dizolvarea sau orice aranjament încheiat cu creditorii, inițiate sau nu de către Locatar, un administrator, lichidator sau o altă persoană în favoarea căreia s-au constituit garanții asupra bunurilor proprii ale Locatarului sau care a preluat posesia sau dreptul de administrare a Locatarului;
- vi) orice constituire de garanții asupra terenului + construcțiile aferente.

15.1.2 În cazul în care Locatarul devine îndreptățit să rezilieze prezentul contract, atunci Locatarul va transmite Locatarului o notificare scrisă, menționând felul și întinderea respectivei neîndepliniri a obligațiilor acestuia („Notificarea de încălcare”). Dacă o astfel de notificare este transmisă, Locatarul va fi îndreptățit să remedieze aceasta încălcare („Încălcarea Remedabilă”) în termen de 60 de zile de la data primirii de către Locatar a acestei notificări („Perioada de remediere”).

15.1.3 În cazul în care Locatarul a transmis Notificarea de încălcare și dacă aceasta nu a fost remediată în Perioada de remediere, Locatarul va avea dreptul să rezilieze prezentul contract de plin drept, fără intervenția instanței și fără alte formalități, printr-o noua notificare scrisă adresată Locatorului („Notificarea de Încălcare din partea Locatorului”), iar contractul va înceta începând cu data indicată în aceasta din urmă (*pact comisoriu de grad IV*), Locatorul fiind îndreptățit să primească compensație de la Locatar, în baza legii aplicabile. Rezilierea nu va avea niciun efect asupra obligațiilor deja scadente între părți la data încetării.

15.1.4 În situația încetării contractului de închiriere din culpa locatarului, garanția de bună execuție constituită nu se restituie.

##### **15.2. Încetarea contractului de închiriere din culpa locatorului**

15.2.1 Locatarul va avea dreptul (dar nu și obligația) să rezilieze prezentul contract în momentul constatării unor abateri grave cu privire la obligațiile Locatorului asumate în baza prezentului Contract.

15.2.2 În cazul în care Locatarul devine îndreptățit să rezilieze prezentul contract, atunci Locatarul va transmite Locatorului o notificare scrisă, menționând felul și întinderea respectivei neîndepliniri a obligațiilor acestuia („Notificarea de încălcare”). Dacă o astfel de notificare este transmisă, Locatarul va fi îndreptățit să

remedieze această încălcare („Încălcarea Remediabila”) în termen de 90 de zile de la data primirii de către Locatar a acestei notificări („Perioada de remediere”).

15.2.3 În cazul în care Locatarul a transmis Notificarea de încălcare și dacă aceasta nu a fost remediată în „Perioada de remediere”, Locatarul va avea dreptul să rezilieze prezentul contract de plin drept, fără intervenția instanței și fără alte formalități, printr-o nouă notificare scrisă adresată Locatorului („Notificarea de Încălcare din partea Locatarului”), iar contractul va înceta începând cu data indicată în aceasta din urmă (*pact comisoriu de grad IV*), Locatarul fiind îndreptățit să primească compensație de la Locator, conform înțelegerii lor, în baza legii aplicabile. Rezilierea nu va avea niciun efect asupra obligațiilor deja scadente între Părți la data încetării.

### **15.3. Încetarea contractului de închiriere care nu este datorată părților**

15.3.1 Prezentul contract de închiriere încetează în următoarele situații:

- a) la expirarea duratei stabilite în contractul de închiriere;
- b) în cazul în care interesul național sau local o impune, prin denunțarea unilaterală de către locator, cu obligația justificării interesului național sau local, în caz de dezacord fiind competentă instanța de judecată;
- c) alte cauze de încetare a contractului de închiriere, fără a aduce atingere cauzelor și condițiilor reglementate de lege.

15.3.2 Prezentul contract poate înceta prin acordul scris al părților, în orice moment și numai în conformitate cu termenii și condițiile pe care acestea le vor agreea la data unei astfel de încetări.

15.3.3 Locatorul va avea dreptul să denunțe contractul, ca urmare a unei situații de interes public, în conformitate cu legea aplicabilă și cu condiția:

- a) să notifice Locatarul în scris, cu cel puțin 45 de zile înainte, despre asemenea denunțare, indicând interesul public în cauză;
- b) să primească de la Locatar terenul + construcțiile aferente în termen de 10 zile de la notificarea de la pct. a).

## **16. CONSECINTELE ÎNCETĂRII CONTRACTULUI**

16.1 Încetarea contractului din orice cauză va conduce la revenirea de drept a terenului + construcțiile aferente la Locator.

16.2 În cazul în care Locatorul decide să înceteze contractul, fără vreo vină atribuită Locatarului, acesta va prelua terenul + construcțiile aferente în starea în care se găsește la momentul respectiv.

16.3 Încetarea prezentului contract nu va prejudicia niciunul din drepturile și obligațiile ce le revin părților și nu va prejudicia nici acele prevederi care stipulează în mod expres continuarea obligațiilor sau care sunt solicitate în vederea validării respectivei expirări sau încetări sau consecințelor unei asemenea expirări sau încetări.

## **17. RĂSPUNDERE**

Locatarul va fi răspunzător pentru orice pierderi sau daune materiale suferite de Locator ce decurg din orice nerespectare a prezentului Contract.

## **18. TRANSFERUL TERENULUI ȘI A CONSTRUCȚIILOR AFERENTE**

18.1 Operațiunile de transfer (la încheierea și încetarea Contractului) se vor realiza și vor fi supravegheate de o comisie, formată din reprezentanții părților și care va fi numită cu cel puțin 3 (trei) zile înainte de efectuarea operațiunii de transfer.

18.2 Părțile vor întreprinde toate acțiunile necesare pentru efectuarea transferului terenului + construcțiile aferente, inclusiv semnarea procesului verbal de predare-primire, a tuturor actelor și a documentelor cerute de legea aplicabilă sau la cererea rezonabilă a uneia din părți.

18.3 În măsura în care transferul terenului + construcțiile aferente atrage sau implică anumite costuri sau cheltuieli, inclusiv dar fără a se limita la orice taxe, impozite, comisioane sau alte cheltuieli impuse de legea aplicabilă, acestea vor fi suportate integral de Locatar, fără drept al acestuia împotriva Locatorului în vederea recuperării acestora.

18.4 La data încetării Contractului, indiferent de cauză, Locatarul este obligat să returneze Locatorului, pe baza procesului verbal de predare – primire, terenul + construcțiile aferente, dotările aferente, în mod gratuit, în stare bună și exploatabile, libere de orice sarcini, garanții sau obligații. Procesul-verbal de predare-primire a terenului + construcțiile aferente va fi semnat în termen de cel mult 30 de zile de la data încetării contractului. Chiria se va datora Locatorului până la predarea efectivă a terenul + construcțiile aferente, la încetarea contractului.

18.5 Încetarea contractului din orice cauză are drept consecința preluarea de către Locator a terenului + construcțiile aferente.

## **19. FORȚA MAJORĂ**

19.1 În sensul prezentului contract, forța majoră reprezintă orice eveniment imprevizibil și de neînălăturat, intervenit după încheierea prezentului Contract și care împiedică executarea în tot sau în parte a acestuia fiind constatată de o autoritate competentă. Sunt considerate situații de forță majoră, în sensul acestei clauze, împrejurări ca: războaie, calamități naturale, epidemii și alte evenimente similare. Forța majoră exonerează de răspundere părțile în cazul neexecutării parțiale sau totale a obligațiilor asumate prin prezentul Contract, pe toată perioada în care aceasta acționează și numai dacă a fost notificată corespunzător celeilalte părți. Nu este considerat forță majoră un eveniment asemenea celor de mai sus care, fără a crea o imposibilitate de executare, face extrem de costisitoare executarea obligațiilor uneia din părți.



19.2 Partea care invocă forța majoră are obligația de a notifica celeilalte părți cazul de forța majoră, în termen de 5 (cinci) zile calendaristice de la data apariției. De asemenea, are obligația de a comunica data încetării cazului de forță majoră, în termen de 5 (cinci) zile calendaristice de la încetare.

19.3 Părțile au obligația de a lua orice măsuri care le stau la dispoziție în vederea limitării consecințelor acțiunii forței majore.

19.4 Dacă partea care invocă forța majoră nu procedează la notificarea începerii și încetării cazului de forță majoră, în condițiile și termenele prevăzute, nu va fi exonerată de răspundere și va suporta toate daunele provocate celeilalte părți prin lipsa de notificare.

19.5 Executarea Contractului va fi suspendată de la data apariției cazului de forță majoră pe perioada de acțiune a acesteia, în baza deciziei Locatorului.

19.6 În cazul în care forța majoră și/sau efectele acesteia obligă la suspendarea executării prezentului Contract pe o perioadă mai mare de 3 (trei) luni, părțile se vor întâlni într-un termen de cel mult 10 (zece) zile calendaristice de la expirarea acestei perioade, pentru a conveni asupra modului de continuare, modificare sau reziliere a Contractului.

## **20. SOLUȚIONAREA LITIGIILOR**

20.1 Părțile vor face toate eforturile pentru a rezolva pe cale amiabilă, prin tratative directe, orice neînțelegere sau dispută care se poate ivi între ei în cadrul sau în legătură cu îndeplinirea contractului.

20.2 Dacă după 30 zile de la începerea acestor tratative neoficiale, Părțile nu reușesc să rezolve în mod amiabil o divergență contractuală, fiecare poate solicita ca disputa să se soluționeze de către instanța judecătorească de la sediul Locatorului.

## **21. INTEGRALITATEA CONTRACTULUI**

Prezentul Contract constituie înțelegerea integrală și finală dintre părți și prevalează asupra tuturor declarațiilor, comunicărilor, înțelegerilor și acordurilor prealabile dintre părți, anterioare sau prezente, verbale sau scrise, în ceea ce privește obiectul acestui contract, în măsura în care atare declarații, comunicări, înțelegeri și acorduri nu sunt conforme sau contravin prevederilor acestui contract. Părțile recunosc că nu au semnat prezentul Contract pe baza unei declarații, asigurări sau promisiuni a vreunui terț care nu este precizat în mod expres în acest Contract.

## **22. INDEPENDENȚA CLAUZELOR CONTRACTULUI**

Dacă, la un moment dat, vreuna din clauzele sau prevederile prezentului Contract este declarată ilegală, nevalabilă sau inaplicabilă, în întregime sau în parte, ca urmare a vreunei reglementări sau prevederi legale, atare clauza sau prevederea contractuală nu va mai fi considerată ca parte a prezentului Contract, fără ca aplicabilitatea restului Contractului să fie afectată și, în acest scop, prevederile prezentului Contract se declară independente.

## **23. LIMBA CARE GUVERNEAZĂ CONTRACTUL**

Limba care guvernează contractul este limba română.

## **24. COMUNICĂRI**

24.1 Orice comunicare între părți, referitoare la îndeplinirea prezentului contract, trebuie să fie transmisă în scris, la adresele menționate la Art. 1 din Contract.

24.2 Orice document scris trebuie înregistrat atât în momentul transmiterii, cât și în momentul primirii.

24.3 Comunicările dintre părți se vor face în limba română, în scris, cu excepția cazurilor în care se va menționa în mod expres un alt mod și vor fi transmise fie:

- a) personal
- b) prin curier
- c) scrisoare recomandată cu confirmare de primire sau
- d) fax.

24.4 Toate comunicările / notificările vor fi considerate primite:

- a) la data primirii lor, dacă sunt transmise personal sau prin curier;
- b) la data specificată în confirmarea de primire, dacă sunt transmise prin scrisoare recomandată cu confirmare de primire și la momentul transmiterii lor, dacă sunt trimise prin fax, cu condiția ca, în fiecare caz în care transmiterea notificărilor, făcută personal sau prin fax se produce după ora 16:00 într-o zi lucrătoare, se va considera ca serviciul de transmitere s-a produs la ora 08:00 a următoarei zi lucrătoare. Imposibilitatea de transmitere a notificărilor, din cauza schimbării de adresa cu privire la care nu a fost dată nici o notificare sau respingerea oricărei notificări ori refuzul de acceptare a notificării, se va considera drept primire a notificării la data la care a survenit imposibilitatea transmiterii acesteia sau respingerea ori refuzul acceptării acesteia.

## **25. LEGEA APLICABILĂ A CONTRACTULUI**

Contractul va fi interpretat conform legilor din România.

## **26. RISCURI**

### **26.1 Riscuri Financiare**

a) în cazul în care Locatarul devine insolubil sau din diverse motive nu poate asigura resursele financiare și de capital, Locatorul va analiza situația financiară și angajamentele financiare ale acestuia, putând solicita garanții suplimentare din partea Locatarului, altele decât garanția de bună execuție;

b) în cazul unor modificări semnificative în legislație (taxe, impozite suplimentare) locatarul va prevedea rezerve pentru suportarea de cheltuieli suplimentare pentru acoperirea diferențelor;

### **26.2 Riscuri de operare**

Dacă, pe parcursul derulării Contractului de închiriere, cheltuielile depășesc un nivel rezonabil, lucru care nu mai permite menținerea în exploatare a acestora, terenul + construcțiile aferente vor fi returnate Locatarului, fără a fi afectată valoarea chiriei, iar acesta neavând obligația de a pune la dispoziție alt teren + construcții aferente;

### **26.3 Riscuri de plată**

În cazul în care intervin schimbări legislative care duc la creșterea costurilor operaționale, locatarul va suporta toate cheltuielile.

### **26.4 Riscuri de mediu**

a) Locatarul are obligația de a stabili măsuri de respectare a normelor specifice privind menținerea calității mediului, în zona unde sunt situate terenul + construcțiile aferente menționate în anexa 1 la prezentul contract;

b) Locatarul, conform activităților desfășurate, răspunde de controlul procesului de supraveghere a poluării și de penalizare a poluatorilor.

## **27. CLAUZE FINALE**

27.1. Locatarul nu va avea dreptul să subînchirieze, să subroge, să transmită, să cedeze, să cesioneze sau să transfere terenul + construcțiile aferente, drepturile sau obligațiile sale în legătura cu prezentul Contract.

27.2. Modificările legislative ulterioare referitoare la cadrul legal aplicabil Închirierii, în măsura în care acestea sunt favorabile părților pot fi integrate în totalitate în Contract prin modificarea prevederilor relevante ale Contractului, în conformitate cu legea aplicabilă.

27.3. În cazul în care Locatorul sau Locatarul își schimbă forma de organizare, entitatea succesoare va dobândi toate drepturile și își va asuma toate obligațiile prevăzute de prezentul Contract. Acest Contract va angaja răspunderea părților și va produce efecte cu privire la acestea și succesorii acestora.

27.4. Contractul poate fi modificat sau completat numai în scris, cu respectarea legii aplicabile.

27.5. Neexercitarea sau exercitarea cu întârziere de către una dintre părți a vreunui drept în cadrul acestui Contract nu va fi considerată o renunțare la acest drept și nu va împiedica exercitarea pe viitor a aceluși drept.

27.6. Nicio renunțare a oricărei părți nu va fi efectivă dacă nu va fi consemnată în scris și semnată de reprezentanții autorizați.

27.7. Contractul de închiriere va fi înregistrat de către Locatar în Cartea funciară.

## **28. DOCUMENTELE CONTRACTULUI**

Documentele contractului sunt:

-caietul de sarcini;

-oferta.

## **29. ANEXE CARE FAC PARTE INTEGRANTĂ DIN CONTRACT**

**Anexa 1** - planul de amplasament al imobilului cu localizarea terenului + construcțiile aferente;

**Anexa 2** - Lista copii de pe documente de atestare a dreptului de proprietate a terenului + construcțiile aferente;

**Anexa 3** - procesul - verbal de predare - primire a terenului + construcțiile aferente;

**Anexa 4** - Scrisoare de garanție bancară privind constituirea garanției de bună execuție a contractului.

*Prezentul contract de închiriere a fost încheiat astăzi, ....., la Călărași, în două exemplare originale, câte unul pentru fiecare parte.*

**LOCATOR,**

**LOCATAR,**

**PREȘEDINTE,  
ec. Vasile ILIUȚĂ**